

PRESENTACIÓN ESTÁNDAR DE MEMORIA Y BALANCE DE ORGANIZACIONES DE LA SOCIEDAD CIVIL “FECU SOCIAL”



Fecha de publicación:

Período reportado: 1 de enero al 31 de diciembre de 2021

1. Carátula

1.1 Identificación

a. Nombre de la Organización	Fundación para la Infancia Ronald McDonald.
b. RUT de la Organización	74.325.400-7
c. Tipo de Organización	Fundación – Servicios complementarios de salud.
d. Relación de Origen	Ronald McDonald House Charities -Arcos Dorados de Chile Somos una filial de la ONG norteamericana Ronald McDonald House Charities, y contamos con el apoyo de la empresa Arcos Dorados Restaurantes de Chile.
e. Personalidad Jurídica	Decreto Supremo N° 94200 del 07-09-2008 y N10869, del 03-01-2013
f. Domicilio de la sede principal	Amapolas 1290, oficina 301, Comuna de Providencia. Chile.
g. Representante legal	Carlos González Ávila - 8.624.351-2
h. Sitio web de la organización	http://www.fundacionronald.cl
i. Persona de contacto	Macarena García Grez - macarena.garcia@casaronald.cl – Coordinadora Administrativa

1.2 Información de la organización

a. Presidente del Directorio	Carlos González Ávila - 8.624.351-2
b. Ejecutivo Principal	María Rosario Lavandero López, Rut 15.378.698-4, Directora Ejecutiva
c. Misión / Visión	Crear, encontrar y apoyar programas que busquen mejorar la salud de los niños y sus familias
d. Área de trabajo	Salud: - Prevención y atención de enfermedades - Grupos de enfermos o familiares de enfermos
e. Público objetivo / Usuarios	Personas y familias de niños que se encuentran hospitalizados o en tratamientos médicos en los principales hospitales públicos del país. Niños, niñas, familias y comunidades de sectores rurales o vulnerables del país, que tienen difícil acceso a la salud y a la atención médica y dental, abarcando anualmente unas 30 localidades.
f. Número de trabajadores	21 personas, 6 Jornada Completa y 15 Jornada Parcial
g. Número de voluntarios	5 voluntarios permanentes y 12 ocasionales.

1.3 Gestión

	2021	2020		2021	2020
a. Ingresos Operacionales(M\$)	561.394	277.371	c. Patrimonio total al cierre del ejercicio (M\$)	1.417.183	1.153.934
a.1 Privados (M\$)	Donaciones	492.632	262.371	d. Superávit (déficit) del ejercicio (M\$)	262.249
	Proyectos	7.359	15.000		
	Venta de bienes y servicios	-	-	e. Identificación de las tres principales fuentes de ingreso	Gran Día, RMHC COVID, Bingo Virtual
	Aportes y cuotas sociales	-	-		
Otros	-	-	f. Número total de usuarios directos	15.179 familias y niños	
a.2 Públicos (M\$)	Subvenciones	-			-
Proyectos	-	-	g. Indicador principal de gestión y su resultado	15.179 niños beneficiados por la Fundación	
Venta de bienes y servicios	-	-			
b. Aportes extraordinarios (M\$) Aporte desde RHMC por Covid 19 en apoyo	61.403	-			28.591 personas beneficiadas Se atendieron a 214 niños y a gran cantidad de familiares

Índice

1.	Carátula.....	1
2.	Información general y de contexto	1
2.1	Carta del máximo responsable de la organización	1
2.2	Estructura de gobierno	2
2.3	Estructura operacional	3
2.4	Valores y/o Principios	4
2.5	Principales actividades y proyectos	4
2.6	Identificación e involucramiento con Grupos de interés	7
2.7	Prácticas relacionadas con la evaluación y medición de la satisfacción de los usuarios....	7
2.8	Participación en redes y coordinación con otros actores.....	7
2.9	Reclamos o Incidentes.....	8
2.10	Prácticas de gestión ambiental	8
3.	Información de desempeño	9
3.1	Objetivos e indicadores de gestión	9
3.2	Indicadores financieros	10
4.	ESTADOS FINANCIEROS.....	11
4.1	ESTADO DE SITUACIÓN FINANCIERA (Balance General)	11
4.2	ESTADO DE ACTIVIDADES.....	13
4.3	ESTADO DE FLUJOS DE EFECTIVO	14
4.4	ESTADO DE MOVIMIENTOS PATRIMONIALES	15
4.5	NOTAS EXPLICATIVA A LOS ESTADOS FINANCIEROS	16
5.	Informe de terceros	23
6.	Manifestación de responsabilidad de la Dirección	24
7.	ANEXOS.....	25

2. Información general y de contexto

2.1 Carta del máximo responsable de la organización

El año 2021 fue para la Fundación para la Infancia Ronald McDonald un año de lenta recuperación. Tras haber vivido un 2020 de cierre de programas y de una disminución en las donaciones recibidas, 2021 comenzó a marcar lo que sería un primer paso a la recuperación de la normalidad.

En lo que respecta a nuestros programas, durante 2021 logramos poner en funcionamiento la mayoría de ellos. Si bien ya en 2020 varios estaban funcionando en una etapa inicial, logramos pasar a una segunda etapa aumentando los aforos dada la inmensa necesidad de las familias de contar con espacios como nuestras Salas Familiares. En ese proceso sólo dos Salas continuaron cerradas, la del Centro TROI del Hospital Calvo Mackenna y la del Hospital Carlos Van Büren. Fue en esta última donde quisimos aprovechar la oportunidad de poner a disposición del Hospital nuestros espacios. Así durante varios meses del año nuestra Sala estuvo entregando servicios a los miembros del equipo de Hospitalización Domiciliaria del Hospital.

Lamentablemente, fue durante 2021 que enfrentamos un doloroso escenario. Durante los primeros meses del año el Hospital San Borja Arriarán fue víctima de un tremendo incendio donde el edificio que alojaba nuestra Sala Familiar terminó absolutamente destruido. Así también perdimos nuestra Sala Familiar. A lo largo del año, en repetidas ocasiones nos hemos reunido con ellos para proyectar una nueva Sala que esperamos concretar durante 2022.

Además, aprovechamos este tiempo para mejorar las relaciones con el Hospital, poniendo en marcha un importante proyecto para nosotros: la ampliación de nuestra Sala Familiar convirtiéndola en la primera Casa Ronald McDonald de la Fundación. Ésta, pasará de contar con dos habitaciones compartidas y capacidad para 4 personas, a dos habitaciones compartidas y tres habitaciones familiares, aumentando su capacidad de 4 a 12 personas, pudiendo incorporar a familias de los niños hospitalizados. Las obras se iniciaron en noviembre y finalizarán durante el mes de marzo.

Nuestra Unidad Pediátrica Móvil, durante 2021, recuperó parte de su funcionamiento. A mitad de año una nueva coordinadora del programa se sumó al equipo, generando nuevas alianzas y formas de trabajar, las que impactaron positivamente nuestro trabajo. Así, por primera vez realizamos operativos de salud en comunas de la región de Los Ríos, gracias al trabajo conjunto con empresas y organizaciones locales. Gracias a esto pudimos no sólo atender y trabajar en comunidades rurales, sino también llegar a población discapacitada e indígena. Un tremendo logro para nuestra Fundación.

Respecto a los recursos, 2021 fue un año donde logramos recuperar algunas donaciones que habían quedado pendientes de algunas empresas. Pero además fue un año donde recibimos, de parte de Ronald McDonald House Charities, una gran donación como parte de la licencia y apoyo que entrega la Fundación para abrir programas nuevos. Esta donación fue recibida por la ampliación de la Sala de Valparaíso.

Además, junto a una principal empresa aliada, McDonald's, pusimos en marcha una nueva campaña llamada Corazones, centrada en la captación de donaciones a través de Corazones que los clientes pueden adquirir tras una donación de \$500 pesos en cada uno de los restaurantes.

En cuanto a otras actividades, pudimos de a poco retomar la normalidad realizando dos Campeonatos de Golf con aforos reducidos y sin actividad de cierre. A fin de año, además logramos realizar una Noche Virtual de la Fundación, con el apoyo de empresas y personas que confían en nuestro trabajo.

2021 fue un año de cambios importantes. La pandemia nos obligó a reducir nuestro equipo de trabajo, y a reestructurarlo. Entendiendo el impacto que estos cambios tenían en nuestro equipo, a lo largo del año trabajamos junto a ellos acompañándolos y destacando la importancia y el valor de cada uno de ellos para nuestro trabajo y las familias beneficiarias de nuestros programas.

Confiamos en que durante 2022 podremos aprovechar positivamente el impacto que todos estos cambios han generado en nuestra organización. Y confiamos en que podremos enfrentar los años venideros con el compromiso en nuestro equipo y en nuestras familias, intacto.

Carlos González A.
Presidente Fundación para la Infancia Ronald McDonald

2.2 Estructura de gobierno

DIRECTORIO		
Nombre	RUT	Cargo
Carlos González	8.624.351-2	Presidente
Juan Santiago Muzzo Benavides	2.834.995-5	Vice-Presidente
Mariana del Carmen Tarrío	22.690.130-2	Secretaria
Macarena Palma Feres	10.414.806-9	Tesorera
Miguel Oliva Soto	6.054.408-5	Director

El directorio de nuestra Fundación para la Infancia Ronald McDonald, se encuentra conformado por 5 personas que de manera desinteresada y comprometida, dedican parte de su tiempo y ponen al servicio de la Fundación sus conocimientos y habilidades.

El Directorio es elegido por los mismos miembros, quienes tienen carácter indefinido pero deben confirmar su rol una vez al año en diciembre. En la misma fecha, además, se reasignan los roles, los que son confirmados por el Presidente. En el caso de que algún miembro no asista durante tres meses a las reuniones, sin previo aviso, podrá ser eliminado si los tres quintos del Directorio lo estiman conveniente. Los miembros del Directorio pueden permanecer en el cargo indefinidamente, según estatutos, siendo 4 años el período inicial. Luego de eso, deberán manifestar su interés por permanecer y deberán ser confirmados por el resto de los miembros. Según la última reforma de estatutos el año 2019, el 10% del Directorio debe cambiarse tras un período de 5 años.

La incorporación de nuevos miembros se encuentra en manos del mismo Directorio debe ser aprobada por los mismos miembros.

Dentro de sus responsabilidades el Directorio se encuentra subdividido en algunos comités: comité de fundraising, financiero, médico y de recursos humanos. En vista de estos roles, al momento de incorporar nuevos integrantes, se buscan perfiles que puedan aportar en cada uno de estos aspectos. Además, desde sus inicios, se intenta mantener la presencia de dos médicos, dos integrantes del equipo de McDonald's Chile. El Directorio además cuenta con asesores externos, que durante este período son dos personas. Ellos participan de las reuniones, opinan, pero no pueden votar.

Nuestro Directorio sesiona tres veces al año, a lo que se suman reuniones de comités, las que se realizan según la necesidad de la Fundación.

El año 2021 uno de los asesores externos renunció, por lo que durante 2022 se evaluará su reemplazo. Además, desde RMHC se ha solicitado la revisión de los estatutos poniendo límites a la reelección y además aumentando el número a 7 personas. Uno de los indicadores de excelencia, además para RMHC, es la incorporación en el equipo del Directorio de una persona que haya sido usuaria de los programas de la Fundación en Chile o en el mundo. Durante 2022 se trabajará en identificar a alguien que cumpla con ese perfil para poder incorporarlo y cumplir con las indicaciones que desde fuera se nos hacen.

Durante 2021 trabajamos intensamente en un Plan de Inducción para nuestros nuevos miembros, y definimos un Comité de Inducción, el que tendrá, precisamente, la misión de acompañar a los nuevos miembros en su incorporación.

Cabe destacar que año a año nuestro Directorio forma una Política de Conflicto de Intereses, donde declaran la existencia de este tipo de asuntos. Además firman un consentimiento de continuidad, cuando así lo desean y realizan una evaluación de la forma de trabajo y una autoevaluación.

Con esto, hemos logrado establecer un trabajo fluido donde sus conocimientos se han vuelto un aporte al trabajo diario que realiza nuestra Fundación.

2.3 Estructura operacional

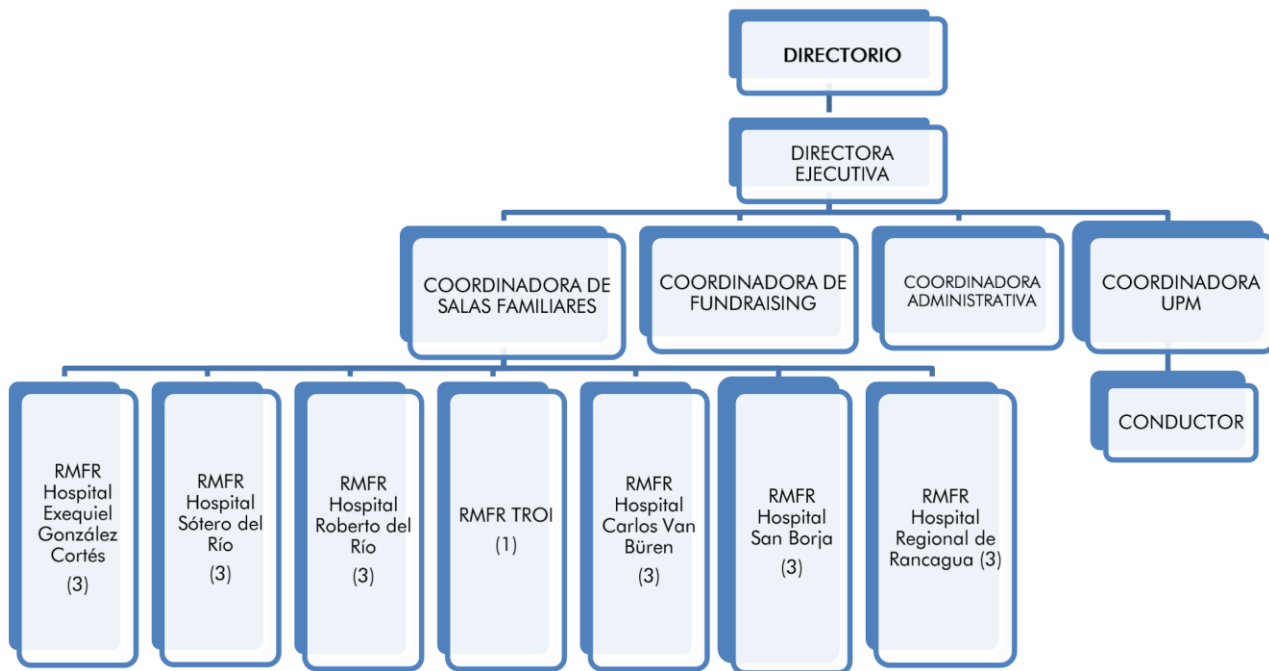

La Dirección Ejecutiva de la Fundación para la Infancia Ronald McDonald, se encuentra en manos de Rosario Lavandero, periodista de la Universidad Diego Portales y diplomada en Políticas Públicas de la Pontificia Universidad Católica de Chile. Ella lleva 10 años en el cargo de Directora Ejecutiva y trabaja Jornada Completa en la Fundación, al igual que todo el equipo administrativo. Rosario además mantiene la relación directa con el Directorio, con McDonald's Chile y con RMHC.

Como Coordinadora de Salas Familiares y Recursos Humanos, se encuentra Lorena Escobar. Lorena se desempeña en el cargo desde el año 2016, y es Ingeniera en Recursos Humanos. Su responsabilidad es velar por el equipo de la Fundación, así como también por el buen funcionamiento del programa de Salas Familiares y el desempeño de sus equipos.

La Coordinadora de Fundraising de la Fundación es Beatriz Lima, ella es Relacionadora Pública de DuocUC. Beatriz lleva 4 años trabajando en el Fundación y su responsabilidad principal es levantar recursos para financiar las operaciones de la organización.

Macarena García es Coordinadora de Administración, se integró a la Fundación el año 2017. Su principal responsabilidad son los temas financieros y administrativos de la organización.

El año 2020 se integra como Coordinadora de la Unidad Pediátrica Móvil, Javiera Tapia. Javiera es Trabajadora Social de la Universidad Alberto Hurtado. Su principal responsabilidad es asumir la dirección del programa, coordinado sus operativos y salidas a terreno. Trabaja junto a Juan Cartagena, conductor de la UPM.

El resto del equipo de la Fundación trabaja media jornada y principalmente en las Salas Familiares ubicadas al interior de hospitales públicos. Trabajan en turnos de media jornada, de lunes a domingo. La mayoría de los equipos están conformados por tres personas, excepto aquellos que tienen jornadas más cortas como la Sala de TROI del Hospital Calvo Mackena, y la del Hospital Carlos Van Büren, dada su jornada 24 horas, 7 días a la semana.

2.4 Valores y/o Principios

Los valores de la Fundación para la Infancia Ronald McDonald, se encuentran definidos a nivel global por Ronald McDonald House Charities RMHC. Estos son iguales para todo el mundo y definen la labor de la Fundación a nivel global. Los valores son:

- Lideramos con compasión.
- Nos enfocamos en las necesidades críticas de los niños y sus familias.
- Celebramos la diversidad de nuestra gente y nuestros programas.
- Valoramos nuestra herencia y legado.
- Operamos con responsabilidad y transparencia.

2.5 Principales actividades y proyectos

a. Actividades

La Fundación para la Infancia Ronald McDonald, es una organización sin fines de lucro que se encuentra presente en Chile y en el mundo, siendo una filial de la organización norteamericana Ronald McDonald House Charities. La misión principal de la organización se encuentra enfocada en el apoyo a los niños en el ámbito de la salud. Para ellos ha desarrollado tres programas core que son los que definen su labor en el mundo y se repiten en los países donde la fundación se encuentra presente. Estos son: Casas Ronald McDonald, Salas Familiares Ronald McDonald y Unidad Pediátrica Móvil.

En Chile, la Fundación comienza la operación de sus propios programas en el año 2008 con la apertura de su Sala Familiar en el Hospital Exequiel González Cortés. Desde ese momento, a la fecha, se han abierto 7 Salas Familiares y además se implementó la Unidad Pediátrica Móvil.

Las Salas Familiares son espacios construidos dentro de un hospital público y que buscan solucionar la estadía diurna de los padres mientras sus hijos se encuentran hospitalizados o en tratamientos médicos. Son espacios donde los padres pueden recurrir para satisfacer algunas necesidades básicas además de permitirles un importante ahorro de dinero. Las Salas cuentan con baño, ducha, comedor, living, cocina y sala de estar, las que pueden ser usadas por los padres durante todo el día. Pero además, parte importante del servicio entregado es la atención personalizada que realiza nuestro personal. No se trata sólo de espacios, sino también de la calidez y recepción con que son recibidos.

Nuestras Salas Familiares se encuentran en los Hospitales Exequiel González Cortés, Sótero del Río, Roberto del Río, San Borja Arriarán, Troi del Hospital Calvo Mackenna y en regiones, en el Hospital Regional de Rancagua y en el Carlos Van Büren de Valparaíso. Esta última Sala cuenta además con habitaciones, permitiendo el alojamiento de 4 madres durante las hospitalizaciones de sus hijos.

Este 2021 producto de la pandemia aún permanece cerrada la Sala de TROI del Hospital Calvo Mackenna, producto de los riesgos para niños oncológicos. Otra Sala que aún no recupera su operación es la del Hospital Van Büren, que durante los últimos años ha estado brindando servicios al personal médico. Además, durante los primeros meses del año, nos vimos afectados por el incendio en el Hospital San Borja Arriarán, el que afectó el sector donde se encontraba ubicada nuestra Sala Familiar. Esto nos obligó a cerrarla y a comenzar a evaluar con el Hospital una posible reapertura para el año 2022.

Por otro lado, la Unidad Pediátrica Móvil es un programa que busca acercar la salud a personas que tienen difícil acceso a ella. Priorizamos la atención médica y dental de niños que se encuentran en situación de pobreza o vulnerabilidad. Hasta la fecha hemos trabajado tanto en la Región Metropolitana, Maule, O'Higgins, Los Lagos y Los Ríos.

b. **Proyectos sujetos a rendición a terceros (públicos o privados)**

NOMBRE DEL PROYECTO	<i>Manteniendo a las familias cerca</i>
Patrocinador/financista	Fundación Careno
Público Objetivo / Usuarios	Familias y niños que se encuentren en tratamientos o hospitalizados, en las áreas de pediatría y neonatología del Hospital Carlos Van Buren.
Objetivos del proyecto	Apoyar a los niños hospitalizados o en tratamiento médicos en el área de pediatría y neonatología del Hospital Carlos Van Buren, acogiendo a sus familias, brindándoles un espacio de descanso y donde satisfacer sus necesidades básicas con el fin de acompañar a los hijos en el proceso de tratamiento o recuperación, reforzando el vínculo familiar y apoyando la recuperación de sus niños junto a sus padres y hermanos.
Número de usuarios directos alcanzados	0
Actividades realizadas	- Inicio de las obras de construcción. - Finalización de las obras de construcción. El proyecto apuntaba a generar un aporte a los recursos destinados a la construcción. Debido a la disposición hospitalaria de no abrir la Sala hasta 2022, el proyecto se cerró con el inicio de las obras y su finalización.
Resultados obtenidos	Ampliación de la Sala Familiar construida en su totalidad.
Lugar geográfico de ejecución	Valparaíso, Hospital Carlos Van Buren
¿Concluido al cierre del ejercicio?	SI <input checked="" type="checkbox"/> NO <input type="checkbox"/> (marque con una X)

NOMBRE DEL PROYECTO	<i>Unidad Pediátrica y Dental Móvil</i>
Patrocinador/financista	Fundación Careno
Público Objetivo / Usuarios	Niños con difícil acceso a la salud, de comunas de la Región Metropolitana.
Objetivos del proyecto	<p>Entregar atención oportuna y de calidad de medicina familiar y dental a niños y jóvenes de sectores rurales y/o vulnerables con difícil acceso a la salud, de la Región del Maule, específicamente en la comuna de Rauco.</p> <p>*Producto de la pandemia el proyecto fue ajustado, cambiando las localidades a comunas dentro de la Región Metropolitana. También se ajustaron los plazos, ya que el fondo era 2020.</p>
Número de usuarios directos alcanzados	779 niños que recibieron atención dental.
Actividades realizadas	<ul style="list-style-type: none"> - 28 Operativos de Salud realizados en comunas de la Región Metropolitana con nuestra Unidad Pediátrica Móvil. - 21 Charlas Educativas realizadas en los colegios, jardines y escuelas donde se realizaron operativos de Salud.
Resultados obtenidos	779 niños atendidos y charlas realizadas a sus padres para promover cuidados.
Lugar geográfico de ejecución	Comunas de la Región Metropolitana.
¿Concluido al cierre del ejercicio?	SI <input checked="" type="checkbox"/> NO <input type="checkbox"/> (marque con una X)

2.6 Identificación e involucramiento con Grupos de interés

Grupo de interés	Forma de relacionamiento
McDonald's	Como parte de la familia McDonald's mantenemos una relación cercana con ellos. Además de la donación de fondos, contamos con ellos como voluntarios de nuestras actividades y son los principales difusores de la campaña de recolección de fondos que realizan en nuestro beneficio.
Hospitales	Un grupo de interés muy importante para nosotros son los hospitales, ya que ellos son los principales beneficiarios de nuestro trabajo. Por lo mismo, nos preocupamos de mantenernos siempre en contacto con ellos a través de boletines o de reuniones con parte de sus equipos.
Donantes	Nuestra principal fuente de ingresos proviene directamente de las empresas. Es gracias a ellas que podemos implementar nuestros programas. Por lo mismo mantenemos una comunicación fluida con ellas a través de Newsletter y reuniones periódicas.
RMHC	Formamos parte de la organización mundial RMHC. Como parte de este grupo, participamos activamente de sus instancias de capacitación y formación. Además formamos parte de un grupo donde compartimos experiencias con los directores de la Fundación de todo Latinoamérica.
Fundaciones	Este año gracias al trabajo de nuestra UPM hemos potenciado el trabajo con otras Fundaciones nacionales, con quienes trabajamos en alianza para poder entregar apoyo en algunas zonas geográficas del país.

2.7 Prácticas relacionadas con la evaluación y medición de la satisfacción de los usuarios

Como una forma de evaluar y medir la satisfacción de los beneficiarios de la Fundación, realizamos encuestas a las familias que asisten a nuestras Salas Familiares. En ellas indagamos respecto a la calidad de los servicios entregados, tanto en comodidad, limpieza y otros aspectos.

Dadas las restricciones de aforo en nuestros programas, sólo pudimos realizar una pequeña cantidad. En todas ellas obtuvimos nota 5, el máximo. Los factores evaluados fueron: limpieza, cordialidad y servicios. En cuanto a la UPM, la evaluación obtenida también fue de 5, el máximo, y en ella evaluamos eficiencia y estado del camión.

Durante 2022 continuaremos realizando este tipo de encuestas para conocer las opiniones de las familias.

2.8 Participación en redes y coordinación con otros actores

Dentro de las redes en las que participamos, se encuentra la Comunidad de Organizaciones Solidarias. A través de ellos recibimos información e intercambiamos experiencias y conocimientos.

Además, participamos en los Consejos Consultivos de los Hospitales, dado el rol que tenemos dentro de ellos. En estas reuniones interactuamos con personal del Hospital y familias.

Otra red importante es la de líderes de RMHC. Con ellos participamos en un grupo con los directores latinoamericanos.

2.9 Reclamos o Incidentes

Durante el 2021 nuestra Fundación no presentó incidentes ni reclamos. En el caso de que esto ocurriera, todas las personas que utilizan nuestros programas tienen acceso a un libro de reclamos, donde pueden dejar sus opiniones para luego ser contactados por la Coordinadora del programa, quien se pondrá en contacto con los involucrados y buscará dar solución a los problemas.

A la fecha sólo hemos recibido, gracias al trabajo de todo el equipo, felicitaciones y agradecimientos.

El protocolo definido por RMHC implica contar con libro de sugerencias y mantener a la vista datos de contacto de la Coordinadora de Programas, con el fin de facilitar la comunicación con ella en el caso de ser necesario.

Además, estamos en el proceso de desarrollar ciertos protocolos para problemas puntuales que hemos identificado, facilitando el actuar de nuestro equipo y definiendo roles para algunas situaciones críticas.

2.10 Prácticas de gestión ambiental

Durante los últimos años, todos los programas de la Fundación que se construyen o remodelan, cuentan con pequeñas variaciones que nos permiten hacer un aporte a la sustentabilidad ambiental. Es así como poco a poco hemos cambiado toda la luminaria de nuestras salas a LED. Hemos ido cambiando los inodoros clásicos incorporando el sistema de doble descarga para promover el ahorro de agua. Además, promovemos la utilización de materiales sustentables.

Sin duda es un aspecto para continuar trabajando durante los próximos años, sobre todo el manejo de residuos y la separación de estos.

3. Información de desempeño

3.1 Objetivos e indicadores de gestión

OBJETIVO GENERAL

Objetivo general	Indicador principal de gestión	Meta	Resultado
Apoyar directamente la Salud de los niños que viven en Chile a través de nuestros programas.	<i>Niños beneficiados con programas de la Fundación.</i>	<i>Aumentar cantidad de niños beneficiados post pandemia (1.172)</i>	<i>15.179 niños beneficiados con los programas de la Fundación en dinámicas post pandemia.</i>

OBJETIVOS ESPECÍFICOS

Objetivo específico	Indicador	Meta	Resultado
Acoger familias de niños hospitalizados o en tratamientos médicos en programa Salas Familiares	<i>Cantidad de Visitas recibidas en nuestras Salas Familiares.</i>	<i>Superar proyección según indicadores 2020 postpandemia (5.114)</i>	<i>12.013 familias atendidas durante el año 2021.</i>
Entregar atención dental y pediátrica a niños en la UPM.	<i>Cantidad de niños atendidos en la UPM.</i>	<i>Superior al año 2020, post pandemia (214).</i>	<i>1.297 niños atendidos durante el año 2021.</i>
Aumentar cantidad de localidades atendidas durante 2020.	<i>Cantidad de localidades visitadas con la UPM.</i>	<i>Superior al período post pandemia (4).</i>	<i>28 localidades atendidas durante el 2021.</i>
Cumplir con lo establecido en el presupuesto 2021 según Directorio.	<i>Ingresos percibidos durante 2021.</i> <i>Gastos realizados según presupuesto 2021.</i>	<i>Ingresos iguales o superiores a \$272.014.946</i> <i>Gastos iguales o inferiores a \$408.862.515</i>	<i>Ingresos 2021 iguales a \$562.147.446</i> <i>Gastos 2021 por \$323.089.088</i>

Cabe destacar que la Fundación durante 2021 realizó un importante cambio en la forma de medir sus estadísticas. Estas variaciones corresponden a correcciones realizadas desde RMHC y que nos obligan a corregir las nuestras con el fin de reportar correctamente nuestro impacto. Las variaciones más importantes son en Familias Atendidas, el que a partir de 2021 sólo considerará una única vez a las familias nuevas en un período de un año. El otro cambio corresponde a las atenciones dentales, las que anteriormente se calculaban 1 niño = 1 atención. A partir de 2021 se considera cada tratamiento realizado en el niño, una atención diferente. Es así como 1 limpieza = 1 atención, 1 limpieza + 1 extracción = 2 atenciones, aunque éstas sean realizadas en el mismo niño. De esta forma se espera transparentar aún más la información, sobre todo al minuto de especificar los valores de atención de los servicios prestados en la UPM.

3.2 Indicadores financieros

CUADRO DE INDICADORES FINANCIEROS

a. Ingresos Operacionales (en M\$)	2021	2020
- Con restricciones	-	-
- Sin restricciones	561.394	277.371
TOTAL DE INGRESOS OPERACIONALES	561.394	277.371
b. Origen de los ingresos operacionales:		
$\frac{\text{Ingresos provenientes del extranjero}}{\text{Total de ingresos operacionales}} \times 100$	49,7%	27,5%
c. Otros indicadores relevantes:		
$\frac{\text{Donaciones acogidas a beneficio tributario(i)}}{\text{Total de ingresos operacionales}} \times 100$	42%	52%
$\frac{\text{Gastos de dirección y administración(ii)}}{\text{Total costos operacionales}} \times 100$	23%	22%
$\frac{\text{Remuneración principales ejecutivos(iii)}}{\text{Total remuneraciones}} \times 100$	34%	34%

i – Todas aquellas por las que se haya emitido un certificado de donación.

ii – Excluye remuneraciones. Corresponde a la cuenta con el mismo nombre, incluida en el estado de actividades.

iii – Debe coincidir con lo informado en la correspondiente nota explicativa a los estados financieros.

4. ESTADOS FINANCIEROS

4.1 ESTADO DE SITUACIÓN FINANCIERA (Balance General)

31 de diciembre de 2021 y 2020

En el caso y solo en el caso que la entidad requiera preparar estados financieros consolidados o combinados, el estado de situación financiera que sigue debe ser reemplazado por el formato alternativo que se incluye bajo 4.6

ACTIVOS	2021 M\$	2020 M\$
Circulante		
4.11.1 Efectivo y efectivo equivalente	1.022.614	700.374
4.11.2 Inversiones temporales	3	60.402
4.11.3 Cuentas por cobrar (neto)		
4.11.3.1 Donaciones por recibir	-	-
4.11.3.2 Subvenciones por recibir	-	-
4.11.3.3 Cuotas sociales por cobrar	-	-
4.11.3.4 Por cobrar a personas y entidades relacionadas	-	-
4.11.3.5 Varios deudores	45.002	-
4.11.4 Otros activos circulantes		
4.11.4.1 Existencias	-	-
4.11.4.2 Impuestos por recuperar	-	-
4.11.4.3 Gastos pagados por anticipado	-	-
4.11.4.4 Otros	1.857	4.614
4.11.5 Activos circulantes con restricciones	-	-
4.11.0 Total Activo Circulante	1.069.476	765.390

Activo Fijo		
4.12.1 Terrenos	-	-
4.12.2 Construcciones	-	-
4.12.3 Muebles y útiles	144.367	166.709
4.12.4 Vehículos	407.837	406.801
4.12.5 Otros activos fijos	-	-
4.12.6 (-) Depreciación acumulada	(198.058)	(177.172)
4.12.7 Activos fijos con restricciones (neto)		-
4.12.8 Activos fijos reservados (neto)		-
4.12.0 Total Activo Fijo Neto	354.146	396.338

Otros Activos		
4.13.1 Inversiones financieras permanentes	-	-
4.13.2 Otros activos con restricciones	-	-
4.13.3 Otros activos reservados	-	-
4.13.0 Total Otros Activos	0	0

4.10.0 TOTAL ACTIVOS	1.423.622	1.161.728
-----------------------------	------------------	------------------

PASIVOS Y PATRIMONIO	2021 M\$	2020 M\$
Corto plazo		
4.21.1 Obligación con bancos e instituciones financieras	-	-
4.21.2 Cuentas por Pagar		
4.21.2.1 Proveedores	-	-
4.21.2.2 Por pagar a personas y entidades relacionadas	-	-
4.21.2.3 Varios acreedores	6.439	6.794
4.21.3 Fondos y proyectos en administración	-	-
4.21.4 Otros pasivos		
4.21.4.1 Impuesto a la Renta por Pagar	-	-
4.21.4.2 Retenciones	-	-
4.21.4.3 Provisiones	-	-
4.21.4.4 Ingresos percibidos por adelantado	-	-
4.21.4.5 Otros	-	-
4.21.0 Total Pasivo a Corto Plazo	0	6.794

Largo Plazo		
4.22.1 Obligaciones con bancos e instituciones financieras	-	-
4.22.2 Fondos y proyectos en administración	-	-
4.22.3 Acreedores a largo plazo		
4.22.3.1 Préstamos de terceros	-	-
4.22.3.2 Por pagar a personas y entidades relacionadas	-	-
4.22.4 Provisiones	-	-
4.22.5 Otros pasivos a largo plazo	-	-
4.22.0 Total Pasivo a Largo Plazo	0	0

4.20.0 TOTAL PASIVOS	6.439	6.794
-----------------------------	--------------	--------------

PATRIMONIO		
4.31.1 Sin restricciones (libre disponibilidad)	1.417.183	1.154.394
4.31.2 Reservado para fines específicos	-	-
4.31.3 Restringido	-	-
4.31.0 TOTAL PATRIMONIO	1.417.183	1.154.934

4.30.0 TOTAL PASIVOS Y PATRIMONIO	1.423.622	1.161.728
--	------------------	------------------

4.2 ESTADO DE ACTIVIDADES

1 de enero al 31 de diciembre de 2021 y 2020

	2021 M\$	2020 M\$
Ingresos Operacionales		
Privados		
4.40.1.1 Donaciones	554.035	262.371
4.40.1.2 Proyectos	7.359	15.000
4.40.1.3 Aportes y cuotas sociales	-	-
4.40.1.4 Venta de bienes y servicios	-	-
4.40.1.5 Otros	-	-
Estatales		
4.40.1.6 Subvenciones	-	-
4.40.1.7 Proyectos	-	-
4.40.1.8 Venta de bienes y servicios	-	-
4.40.1.9 Otros	-	-
4.40.0 Total Ingresos Operacionales	561.394	277.371
Gastos Operacionales		
4.50.1 Costo de remuneraciones	213.488	227.396
4.50.2 Gastos de actividades operacionales	29.992	39.177
4.50.3 Gastos de dirección y administración	25.174	28.622
4.50.4 Depreciación	41.229	44.958
4.50.5 Castigo de incobrables	-	-
4.50.6 Costo directo venta de bienes y servicios	-	-
4.50.7 Otros costos de proyectos específicos	13.490	16.653
4.50.7 Otros costos operacionales	-	-
4.50.0 Total Costos Operacionales	(323.373)	(356.806)
4.60.0 Superávit (Déficit) Operacional	238.021	(79.435)
Ingresos No Operacionales		
4.71.1 Renta de inversiones	3.639	7.472
4.71.2 Ganancia en venta de activos	-	-
4.71.3 Indemnización seguros	-	-
4.71.4 Otros ingresos no operacionales	20.589	-
4.71.0 Total Ingresos No Operacionales	24.228	7.472
Egresos No Operacionales		
4.72.1 Gastos financieros	-	-
4.72.2 Pérdida en venta de activos	-	-
4.72.3 Pérdida por siniestros	-	-
4.72.4 Otros gastos no operacionales	-	(6.096)
4.72.0 Total Egresos No Operacionales	0	(6.096)
4.70.0 Superávit (Déficit) No Operacional	262.249	1.376
4.80.1 SUPERÁVIT / (DÉFICIT) ANTES DE IMPUESTOS Y PARTIDAS EXTRAORDINARIAS	262.249	(78.059)
4.80.2 Impuesto a la renta		
4.80.3 Aportes extraordinarios		
4.80.0 SUPERÁVIT / (DÉFICIT) DEL EJERCICIO	262.249	(78.059)

4.3 ESTADO DE FLUJOS DE EFECTIVO

1 de enero al 31 de diciembre de 2021 y 2020

	2021 M\$	2020 M\$
Flujo de efectivo proveniente de actividades operacionales		
4.91.1 Donaciones recibidas	554.035	277.371
4.91.2 Ingresos por proyectos y subvenciones	7.359	-
4.91.3 Aportes y cuotas sociales	-	-
4.91.4 Otros ingresos recibidos	105.610	44.958
4.91.5 Aportes extraordinarios	-	-
4.91.6 Sueldos y honorarios pagados (menos)	(213.488)	(227.396)
4.91.7 Pago a proveedores (menos)	(110.240)	(161.320)
4.91.8 Impuestos pagados (menos)	-	-
4.91.9 Otros desembolsos operacionales	-	-
4.91.0 Flujo Neto Operacional	343.276	(66.387)
Flujo de efectivo proveniente de actividades de inversión		
4.92.1 Venta de activos fijos		-
4.92.2 Compra de activos fijos (menos)	(21.036)	(36.370)
4.92.3 Inversiones de largo plazo (menos)		-
4.92.4 Compra / venta de valores negociables (neto)		-
4.92.5 Intereses recibidos		-
4.92.6 Otros flujos de inversión		-
4.92.0 Flujo Neto de Inversión	(21.036)	(36.370)
Flujo de efectivo proveniente de actividades de financiamiento		
4.93.1 Préstamos recibidos	-	-
4.93.2 Pago de préstamos (menos)	-	-
4.93.3 Gastos financieros (menos)	-	-
4.93.4 Fondos recibidos en administración	-	-
4.93.5 Fondos usados en administración (menos)	-	-
4.93.6 Otros flujos de financiamiento	-	-
4.93.0 Flujo Neto de Financiamiento	0	0
4.94.0 VARIACIÓN NETA DEL EFECTIVO	322.240	(102.757)
4.94.1 Saldo inicial de efectivo y efectivo equivalente	700.374	803.131
4.94.2 SALDO FINAL DE EFECTIVO Y EFECTIVO EQUIVALENTE	1.022.614	700.374

4.4 ESTADO DE MOVIMIENTOS PATRIMONIALES

1 de enero al 31 de diciembre 2021

	Patrimonio de libre disponibilidad M\$	Reservado para fines específicos M\$	Patrimonio restringido M\$	PATRIMONIO TOTAL M\$
EJERCICIO 2020				
4.101 Patrimonio al 01.01.2020	1.232.993			1.232.993
4.101.1 Reservas establecidas				
4.101.2 Reservas liberadas				
4.101.3 Restricciones expiradas				
4.101.4 Superávit / (déficit) del ejercicio	(78.059)			(78.059)
4.101.5 Otros movimientos				
4.100 Patrimonio al 31.12.2020	1.154.934			1.154.934
EJERCICIO 2021				
4.201.1 Reservas establecidas				
4.201.2 Reservas liberadas				
4.201.3 Restricciones expiradas				
4.201.4 Superávit / (déficit) del ejercicio	262.249			262.249
4.201.5 Otros movimientos				
4.200 Patrimonio al 31.12.2021	1.417.183	0	0	1.417.183

Las notas adjuntas forman parte integral de estos estados financieros.

4.5 NOTAS EXPLICATIVA A LOS ESTADOS FINANCIEROS

Como Fundación para la Infancia Ronald McDonald, desde la casa matriz Ronald McDonald House Charities, se nos exige mantener como reserva los fondos suficientes para cubrir dos años de operaciones. Esta política tiene por objetivo cubrir situaciones de emergencia que la Fundación no pueda tener ingresos suficientes para poder operar. Esta reserva no es excluyente y no se mantiene como un dinero restringido, ya que a veces pueden existir adversidades como lo es el COVID -19, que nos impide generar acciones de recaudación y se accede a gastar parte del dinero que se encuentra en depósito a plazo.

4.5.1. Información General

- a) La Fundación para la Infancia Ronald McDonald, es una organización sin fines de lucro, se conformó según escritura pública del 11 de mayo de 1998 ante el Notario Público de Santiago doña Maria Gloria Acharan Toledo, inscrita en el Ministerio de Justicia con la Personalidad Jurídica N° 777, como una Entidad sin fines de lucro.
- El objeto de la Fundación es llevar a cabo obras de caridad, educacionales y científicas en beneficio de la comunidad, especialmente menores. Actividades generales incluyen las funciones necesarias para prestar apoyo a las actividades de los programas que desarrolla la organización y las administrativas incluyen la supervisión, la gestión empresarial, mantenimiento de registros financieros, presupuestos, gestión de recursos humanos, y otras actividades similares que garanticen un ambiente de trabajo adecuado.
- b) Los presentes estados financieros al 31 de diciembre de 2021 y 2020 fueron preparados de acuerdo con NIIF para Pymes emitidas por el International Accounting Standards Board (IASB), y representan la adopción integral, explícita y sin reservas de las referidas normas internacionales. La información contenida en estos estados financieros es responsabilidad de la Administración de la Fundación, que manifiesta expresamente que se han aplicado en su totalidad los principios y criterios incluidos en las NIIF para Pymes. Los Estados Financieros han sido aprobados por el Comité de Finanzas del Directorio de la Fundación con fecha 12 de mayo de 2022.

4.5.2. Criterios de Contabilidad

a. Período contable: Los Estados Financieros de Fundación para la Infancia Ronald McDonald's (en adelante Estados Financieros) cubren los ejercicios terminados al 31 de diciembre de 2021 y 2020.

b. Criterios de contabilidad utilizados: La Fundación actúa acuerdo con Normas Internacionales de Información Financiera para Pequeñas y Medianas Entidades (NIIF para Pymes).

c. Reconocimiento de ingresos: Los ingresos se reconocen en base devengada y son respaldados con Certificados de Donación acogidos al Artículo 46 del DL 3063 en los casos que corresponda. Dichas donaciones son recibidas principalmente de Arcos Dorados Restaurantes de Chile Ltda. y sus franquiciados, además de distintas instituciones y particulares en los eventos que realiza la Fundación durante el año.

d. Clasificación de Ingresos: En el estado de situación financiera, los saldos se clasifican en función de sus vencimientos o plazos estimados de realización, como corrientes, con vencimiento igual o inferior a doce meses contados desde la fecha de corte de los estados financieros y como no corrientes, los mayores a ese período. En el caso que existan obligaciones cuyo vencimiento es inferior a doce meses, pero cuyo refinanciamiento a largo plazo se encuentre asegurado, se reclasifican como no corrientes.

Bases de conversión y reajuste: Las transacciones en moneda extranjera fueron convertidas a pesos chilenos a los tipos de cambio vigentes a las fechas de las transacciones.

Las pérdidas y ganancias en monedas distintas a pesos chilenos que resultan de la liquidación de estas transacciones y de la conversión a los tipos de cambio de cierre de los activos y pasivos monetarios denominados en dichas monedas, se reconocen en el estado de resultados integrales.

Los activos y pasivos en moneda extranjera han sido traducidos a pesos chilenos a los tipos de cambios vigentes al cierre de cada ejercicio.

El tipo de cambio usado es de \$ 844.69 y \$ 710.95 por US\$ 1 al 31 de diciembre de 2021 y 2020 respectivamente.

e. Activo fijo: Los mobiliarios y equipos se registran en el momento de su adquisición al costo incluyendo todos los gastos incurridos en la preparación para su uso destinado.

Se capitalizan aquellos costos que cumplen con el criterio del reconocimiento de activos. Los costos incurridos que no prolongan la capacidad productiva o vida útil de un activo se consideran como gastos de mantenimiento y reparación, y se contabilizan como costos en el período.

La depreciación comienza cuando los activos se encuentran disponibles para su uso. Una vez que los mobiliarios y equipos se encuentran disponibles para su uso, su valor se calcula usando el costo menos la depreciación acumulada y las pérdidas por deterioro aplicable.

Las tasas anuales de depreciación de categorías importantes de activos se detallan como sigue:

Muebles y equipos 5 años

Vehículos Médicos 10 años

Los ítems de activos fijos han sido valorizados al costo. Las depreciaciones han sido calculadas sobre la base del método lineal teniendo en cuenta los años de vida útil remanente de los bienes.

f. Existencias: Los activos sujetos a depreciación o amortización se someten a pruebas de pérdidas por deterioro siempre que algún suceso o cambio en las circunstancias indique que el importe en libros puede no ser recuperable. Se reconoce una pérdida por deterioro por el exceso del importe en libros del activo sobre su importe recuperable. El importe recuperable es el valor razonable de un activo menos los costos para la venta o el valor de uso, el mayor de los dos. Las pérdidas por deterioro de propiedad, planta y equipo se reversan si las condiciones que dieron origen al deterioro ya no están presentes y si ha sido determinado por consiguiente que el activo ya no está deteriorado. Este reverso se limita al valor en libros que habría sido determinado previamente, neto de cualquier depreciación aplicable, si ningún cargo por deterioro hubiera sido reconocido a lo largo de los años anteriores. Cuando se lleva a cabo al reverso de un deterioro, el valor recuperable se evalúa en referencia al mayor entre el valor en uso y el valor justo menos el costo de venta.

g. Valorización de inversiones

h. Reconocimiento de pasivos y provisiones:

- Acreedores comerciales y otras cuentas por pagar corrientes se reconocen a su valor nominal, ya que su plazo medio de pago es reducido.
- Las provisiones se reconocen cuando:
 - La Fundación tiene una obligación presente, ya sea legal o implícita, como resultado de sucesos pasados.
 - Es probable que vaya a ser necesaria una salida de recursos para liquidar la obligación;
 - El importe sea estimado de forma fiable

i. Clasificación de costos y gastos

Costos Operacionales

Detalle	2021 M\$	2020 M\$
Salarios y beneficios (*)	213.488	227.396
Gastos de la operación	29.992	39.177
Gastos seguros	13.490	16.653
Depreciación del ejercicio	41.229	44.958
Total	<u>298.199</u>	<u>328.184</u>

(*) Se incluyen bajo este concepto las remuneraciones y beneficios de los trabajadores de la Fundación y su personal clave.

Gastos Administrativos

Los gastos Administración son los siguientes:

	2021 M\$	2020 M\$
Honorarios contables	8.621	8.290
Arriendo oficina	9.292	12.742
Gastos de eventos	1.423	1.031
Gastos de comunicación	2.491	4.062
Otros gastos	3.347	2.497
Total	<u>25.174</u>	<u>28.622</u>

4.5.3. Efectivo y efectivo equivalente

El efectivo y equivalentes al efectivo incluyen saldos bancarios en cuentas corrientes en pesos y dólares, asimismo, se incluyen en este ítem los montos invertidos en Depósitos a Plazo a 35 días. En el estado de situación financiera, los sobregiros de existir se clasifican como pasivos financieros en el pasivo corriente. No existen restricciones de uso sobre el efectivo y equivalentes al efectivo contenidos en este rubro.

La composición del rubro es la siguiente:

Detalle	2021	2020
	M\$	M\$
Banco de Chile Pesos	460.379	71.895
Banco de Chile USD	93.345	114.044
Depósitos a plazo Banco de Chile (*)	468.890	514.435
Total efectivo y equivalentes al efectivo	1.022.614	700.374

(*) Corresponde a depósito renovable indefinido, en pesos chilenos con el Banco de Chile con una tasa de interés de 0,04% en el 2020 y 0,595% en el 2021.

4.5.4. Inversiones temporales

Todas las inversiones son a corto plazo y son consideradas como efectivo y/o equivalentes a efectivo.

En 2021 se decidió liquidar las inversiones de mediano y largo plazo correspondiente a Fondos Mutuos que la fundación mantenía desde 2020.

La composición del rubro es la siguiente:

31 de diciembre de 2021

	Institución	N° Cuotas	Valor Cuota	M\$
Fondos Mutuos Pesos Serie A (*)	Banco de Chile	0,0004	7.500	3
Total activos financieros corrientes				3

31 de diciembre de 2020

	Institución	N° Cuotas	Valor Cuota	M\$
Fondos Mutuos Pesos Serie L (*)	Banco de Chile	16.071,6634	1,62	26.076
Fondos Mutuos Pesos Serie M (*)	Banco de Chile	13.106,0178	2,62	34.326
Total activos financieros corrientes				60.402

(*) Corresponden a Fondos Mutuos de Inversión clasificados como de Mediano y Largo Plazo.

4.5.5. Cuentas por Cobrar

El saldo pendiente que se presenta al 31 de diciembre de 2021 equivale US\$60.700 y corresponde al siniestro N°1498699 a pagar por la compañía de seguros Chilena Consolidada Seguros Generales S.A, por los daños ocurridos en la sala familiar del Hospital San Borja Arriarán el día 30 de enero de 2021 y del cual la Fundación ya fue notificada.

4.5.6. Saldos y transacciones con personas y entidades relacionadas

Se consideran todas las facturas pendientes que quedaron hasta el 31 de diciembre del 2021 y se pagaron en 2022, ya que por fecha de corte, feriado Bancario entre otros no permitió el pago en el 2021, también las retenciones previsionales.

a) Cuentas por cobrar

RUT	Nombre/ Razón social	Relación	Saldo M\$	Origen del saldo	Vencimiento
99.037.000-1	Chilena Consolidada Seguros Generales S.A	Daños ocurridos en la sala familiar del Hospital San Borja Arriarán el día 30 de enero de 2021	45.002	Seguro por Cobrar	2022
TOTAL			45.002		
				Corto Plazo	
				Largo Plazo	
				TOTAL	45.002

c) Cuentas por pagar

RUT	Nombre/ Razón social	Relación	Saldo M\$	Origen del saldo	Vencimiento
Varios	SII y Previred	Remuneraciones Diciembre 2021	4.740	Retenciones Previsionales y tributarias	Enero 2022
Varios	Proveedores Varios: Claro Chile S.A. – Enex – Deliverando – Entel - otros	Proveedores con facturación al cierre del ejercicio	1.699	Proveedores	Enero 2022
TOTAL			6.439		
				Corto Plazo	
				Largo Plazo	
				TOTAL	6.439

4.5.7. Activo fijo

- Los vehículos contemplados es una camioneta Ssangyong y un Centro Móvil de atención UPM.

	Saldo inicial M\$	Adiciones M\$	Bajas M\$	Saldo final M\$
Terrenos				
Construcciones				
Muebles y útiles	81.309	21.037	(22.000)	80.346
Vehículos	315.029	-	-	315.029
Otros activos fijos				
Total activo fijo bruto	396.338			395.375
Depreciación acumulada	-	-	-	(41.229)
Total activo fijo neto				354.146
Activos restringidos y reservados (neto)	-	-	-	-
Activos fijos de libre disponibilidad				354.146

Resumen de vidas útiles	Años
Construcciones	10
Muebles y útiles	05
Vehículos	10

4.5.8. Inversiones financieras permanentes

La Fundación clasifica sus activos financieros dentro de esta categoría cuando el objetivo de las inversiones realizadas es obtener rentabilidad a corto plazo dada la variación de los precios de mercado. El valor del activo se registra financieramente como activo corriente en la fecha de negociación. Estos activos se valorizan a valor razonable, y la variación de éstos se registra en el Estado de Resultados Integral por Función según sea un aumento de valor (utilidad) o como una disminución de valor (pérdida).

4.5.9. Obligaciones con bancos e instituciones financieras

A la fecha no se presenta Obligaciones con Bancos ni entidades financieras de ningún tipo.

4.5.10. Cuentas por pagar

Las Cuentas por Pagar del 2021, solo contemplan a las retenciones correspondientes a las Remuneraciones y Boletas de Honorarios de Diciembre, también a los proveedores habituales que entregan facturas justo en la fecha de corte.

4.5.11. Fondos y proyectos en administración

Fondo que se obtiene es por postulación de UPS, de libre disposición en apoyo a las acciones realizadas por la fundación.

4.5.12. Provisiones

No se mantienen provisiones, solo cuentas por pagar.

4.5.13. Impuesto a la renta

En Fundación para la Infancia Ronald McDonald a la fecha, no se realizan acciones acogidas al pago de impuestos.

4.5.14. Venta de bienes y servicios

No se realizaron venta de bienes y servicios de ningún tipo.

4.5.15. Donaciones condicionales

En general las donaciones que nos realizan son libres de condición y se pueden utilizar en todos los programas de la fundación.

4.5.16. Donaciones en especies

Para las diversas actividades que mantiene la fundación, un concepto fundamental es la donación por especies, muchas de las actividades de reclutamiento o de unión son gracias a los aportes de algunas entidades.

- Hasbro: Gracias al aporte de ellos se puede entregar juguetes a los niños que visitan nuestras salas familiares.
- Interbake: Donación de alrededor de 250 panes de pascua para poder entregar a las familias de las salas familiares
- Donaciones Premio Bingo: Aquí diversas empresas, apoyan con los premios para poder gestionar mayores aportes.
- Coca Cola
- Procarne

4.5.17. Remuneraciones de los Directores, Consejeros y equipo ejecutivo

La Fundación es administrada por un Directorio compuesto por 7 directores los cuales no han recibido remuneración alguna durante los años 2021 y 2020 respectivamente.

En la Administración existe un Comité ejecutivo que está compuesto por 3 integrantes:

Nombre	Cargo
Rosario Lavandero López	Directora Ejecutiva
Beatriz Lima Vicencio	Comunicaciones y Fundraising
Lorena Escobar	Coordinadora de Administración y Salas Familiares

Los gastos relacionados con personal clave son los siguientes:

Concepto	2021	2020
	M\$	M\$
Sueldo y salarios	72.133	78.198

4.5.18. Patrimonio

a) Patrimonio inicial

El capital inicial de Fundación para la Infancia Ronald McDonald, según escritura de constitución de fecha 11 de mayo de 1998, ascendió a M\$362 pagados en dicho acto íntegramente por su Socio fundador McDonald's de Chile S.A. El capital actual de la Fundación asciende a M\$17.814, al cual se incorporaron posterior a su constitución la capitalización de resultados y revalorizaciones permitidas antes de la aplicación de las NIIF.

4.5.19. Hechos relevantes

La Fundación no mantiene contingencias ni compromisos vigentes al 31 de diciembre de 2021 y 2020.

4.5.20. Eventos posteriores

Entre el 1 de enero de 2022 y la fecha de emisión de estos estados financieros, no han existido hechos posteriores que pudieran tener un efecto significativo en las cifras en ellos presentados, ni en la situación económica y/o financiera de la Fundación al 31 de diciembre de 2021, sin embargo, cabe señalar que durante el año 2022, se han mantenido aún algunos efectos y repercusiones en Chile producto de la pandemia COVID-19, lo que sin embargo no ha afectado o generado disminuciones significativas en las donaciones recibidas por la Fundación hasta esta fecha.

5. Informe de terceros

Opinión de los auditores independientes

En nuestra opinión, los mencionados estados financieros presentan razonablemente, en todos sus aspectos significativos, la situación financiera de Fundación para la Infancia Ronald McDonald al 31 de diciembre de 2021 y 2020 y los resultados de sus operaciones y los flujos de efectivo por los años terminados en esas fechas de acuerdo con Normas Internacionales de Información Financiera para Pequeñas y Medianas Entidades (NIIF para Pymes).

6. Manifestación de responsabilidad de la Dirección

Los abajo firmantes se declaran responsables respecto de la integridad y veracidad de la información incorporada en el presente informe anual, referido al 31 de diciembre de 2021:

Nombre	Cargo	RUN	Firma
Carlos Eduardo Gonzalez Ávila	Presidente	8.624.351-2	_____
Juan Santiago Muzzo Benavides	Vice- Presidente	2.834.995-5	_____
Mariana del Carmen Tarrio	Secretario	22.690.130-2	_____
Macarena Alejandra Palma Feres	Tesorero	10.414.806-9	_____
Miguel Angel Oliva Soto	Director	6.054.408-5	_____

(Esta manifestación debe ser suscrita necesariamente por el presidente del directorio, sin perjuicio que concurran a ella los demás directores, el ejecutivo máximo, el responsable por las materias financieras o el contador. En la eventualidad de que, por razón fundada, el máximo representante no esté en condiciones de hacerlo, debe dejarse constancia expresa de esta circunstancia).

En caso de no constar firmas rubricadas en este documento electrónico por favor marque la siguiente casilla:

Las firmas constan en documento original entregado al Ministerio de Justicia

Fecha: 14 de Julio de 2022

7. ANEXOS

- Informe de auditores de los estados Financieros.



EY Chile
Avda. Presidente
Riesco 5435, piso 4,
Las Condes, Santiago

Tel: +56 (2) 2676 1000
www.eychile.cl

Señores
Socios y Directores
Fundación para la Infancia Ronald McDonald

Hemos efectuado una auditoría a los estados financieros adjuntos de Fundación para la Infancia Ronald McDonald, que comprenden los estados de situación financiera al 31 de diciembre de 2021 y 2020, y los correspondientes estados de resultados integrales, de cambios en el patrimonio y de flujos de efectivo por los años terminados en esas fechas, y las correspondientes notas a los estados financieros.

Responsabilidad de la Administración por los estados financieros

La Administración es responsable por la preparación y presentación razonable de estos estados financieros de acuerdo con Normas Internacionales de Información Financiera para Pequeñas y Medianas Entidades (NIIF para Pymes). Esta responsabilidad incluye el diseño, implementación y mantención de un control interno pertinente para la preparación y presentación razonable de estados financieros que estén exentos de representaciones incorrectas significativas, ya sea debido a fraude o error.

Responsabilidad del auditor

Nuestra responsabilidad consiste en expresar una opinión sobre estos estados financieros a base de nuestras auditorías. Efectuamos nuestras auditorías de acuerdo con normas de auditoría generalmente aceptadas en Chile. Tales normas requieren que planifiquemos y realicemos nuestro trabajo con el objeto de lograr un razonable grado de seguridad que los estados financieros están exentos de representaciones incorrectas significativas.

Una auditoría comprende efectuar procedimientos para obtener evidencia de auditoría sobre los montos y revelaciones en los estados financieros. Los procedimientos seleccionados dependen del juicio del auditor, incluyendo la evaluación de los riesgos de representaciones incorrectas significativas de los estados financieros, ya sea debido a fraude o error. Al efectuar estas evaluaciones de los riesgos, el auditor considera el control interno pertinente para la preparación y presentación razonable de los estados financieros de la entidad con el objeto de diseñar procedimientos de auditoría que sean apropiados en las circunstancias, pero sin el propósito de expresar una opinión sobre la efectividad del control interno de la entidad. En consecuencia, no expresamos tal tipo de opinión. Una auditoría incluye, también, evaluar lo apropiadas que son las políticas de contabilidad utilizadas y la razonabilidad de las estimaciones contables significativas efectuadas por la Administración, así como una evaluación de la presentación general de los estados financieros.

Consideramos que la evidencia de auditoría que hemos obtenido es suficiente y apropiada para proporcionarnos una base para nuestra opinión de auditoría.

Opinión

En nuestra opinión, los mencionados estados financieros presentan razonablemente, en todos sus aspectos significativos, la situación financiera de Fundación para la Infancia Ronald McDonald al 31 de diciembre de 2021 y 2020 y los resultados de sus operaciones y los flujos de efectivo por los años terminados en esas fechas de acuerdo con Normas Internacionales de Información Financiera para Pequeñas y Medianas Entidades (NIIF para Pymes).



Cristián Sepúlveda A.
EY Audit SpA

Santiago, 12 de mayo de 2022