

PRESENTACIÓN ESTÁNDAR DE MEMORIA Y BALANCE DE ORGANIZACIONES DE LA SOCIEDAD CIVIL "FECU SOCIAL"



Fecha de publicación: 2023-08-28

Período reportado: 1 de enero al 31 de diciembre de 2022

Documento generado por fecusocial.cl

1. Carátula

1.1 Identificación

a. Nombre de la Organización	Fundación para la Infancia Ronald McDonald
b. RUT de la Organización	74.325.400-7
c. Tipo de Organización	Fundación
d. Relación de Origen	Ronald McDonald House Charities - Arcos Dorados de Chile Somos una filial de la ONG norteamericana Ronald McDonald House Charities, y contamos con el apoyo de la empresa Arcos Dorados Restaurantes de Chile.
e. Personalidad Jurídica	Decreto Supremo N° 94200 del 07-09-2008 y N10869, del 03-01-2013
f. Domicilio de la sede principal	Amapolas 1290, depto 301, Providencia, región Metropolitana
g. Representante legal	Carlos González Ávila - 8.624.351-2
h. Sitio web de la organización	www.fundacionronald.cl
i. Persona de contacto	Macarena García Grez - macarena.garcia@casaronald.cl – 226168950- Coordinadora Finanzas

1.2 Información de la organización

a. Presidente del Directorio	Carlos González Ávila - 8.624.351-2
b. Ejecutivo Principal	María Rosario Lavandero López, Rut 15.378.698-4, Directora Ejecutiva
c. Misión	Crear, encontrar y apoyar programas que busquen mejorar la salud de los niños y sus familias
d. Visión	Junto a todo el equipo RMHC soñamos con "un mundo en el que todos los niños tengan acceso a la atención médica que necesitan y sus familias sean apoyadas y puedan participar, activamente, en el cuidado de sus hijos".
e. Área de trabajo	Prevención y atención de enfermedades, Grupos de enfermos o familiares de enfermos,.
f. Público objetivo / Usuarios	Personas y familias de niños que se encuentran hospitalizados o en tratamientos médicos en los principales hospitales públicos del país. Niños, niñas, familias y comunidades de sectores rurales o vulnerables del país, que tienen difícil acceso a la salud y a la atención médica y dental, abarcando anualmente unas 30 localidades.
g. Número de trabajadores	26
h. Número de voluntarios	Permanentes: 9. Transitorios: 12.

1.3 Gestión

		2022	2021			2022	2021
a. Ingresos Operacionales(M\$)		333.881	561.394	c. Patrimonio total al cierre del ejercicio (M\$)		1.374.842	1.417.183
a.1 Privados (M\$)	Donaciones	324.381	554.035	d. Superávit (déficit) del ejercicio (M\$)		(42.341)	262.249
	Proyectos	9.500	7.359				
	Aportes y cuotas sociales			e. Identificación de las tres principales fuentes de ingreso			Gran Día, RMHC COVID, Bingo Virtual
	Venta de bienes y servicios						
Otros							
a.2 Públicos (M\$)	Subvenciones			f. Número total de usuarios directos		26635	15179
	Proyectos			g. Indicador principal de gestión y su resultado	Indicador: Niños impactados Resultado: 29.787 niños impactados a través del uso de nuestros programas por parte de sus familias, o de su participación en operativos de nuestra Unidad Pediátrica Móvil.		
	Venta de bienes y servicios						
b. Aportes extraordinarios (M\$)							

Índice

1. Carátula	1
2. Información general y de contexto	4
2.1 Carta del máximo responsable de la organización	4
2.2 Estructura de gobierno	4
2.3 Estructura operacional	5
2.4 Valores y/o Principios	6
2.5 Principales actividades y proyectos	6
2.6 Identificación e involucramiento con Grupos de interés	9
2.7 Prácticas relacionadas con la evaluación y medición de la satisfacción de los usuarios	10
2.8 Participación en redes y coordinación con otros actores	10
2.9 Reclamos o Incidentes	10
2.10 Prácticas de gestión ambiental	10
3. Información de desempeño	11
3.1 Objetivos e indicadores de gestión	11
3.2 Indicadores financieros	11
4. ESTADOS FINANCIEROS	13
4.1 ESTADO DE SITUACIÓN FINANCIERA (Balance General)	13
4.2 ESTADO DE ACTIVIDADES	16
4.3 ESTADO DE FLUJOS DE EFECTIVO	17
4.4 ESTADO DE MOVIMIENTOS PATRIMONIALES	18
4.5 NOTAS EXPLICATIVA A LOS ESTADOS FINANCIEROS	18
5. Informe de terceros	27
6. Manifestación de responsabilidad de la Dirección	28
ANEXOS	29

2. Información general y de contexto

2.1 Carta del máximo responsable de la organización

El año 2022 fue un año de grandes desafíos para nuestra Fundación. Fue un año que marcó el regreso a la normalidad pero que además nos mostró que el camino que se nos viene no es fácil y requerirá de todo nuestro esfuerzo para lograr las metas y objetivos que nos hemos planteado.

Por una parte, fue el año donde finalmente volvimos con la operación de todos nuestros programas. Atrás fue quedando el Covid y ya el 2022 fuimos capaces de volver a poner nuestros espacios al servicio de las familias. La cantidad de personas que nos han estado visitando crece día a día y con ellos el desafío de cada día esforzarnos por entregar cada día un mejor servicio, escuchando las necesidades de las familias y buscando alternativas que nos permitan apoyarlos y mejorar su calidad de vida durante el tiempo que tengan a sus hijos hospitalizados.

Fue el año donde también hicimos realidad un sueño que teníamos hace mucho: agrandar nuestra Sala Familiar en Valparaíso y con eso comenzar a operar nuestra primera Casa Ronald McDonald. Inaugurar nuestra primera Casa es un hito muy importante para nosotros como Fundación, porque implica la primera operación de un programa diferente que nos obligó a desarrollar manuales y procedimientos que no teníamos, a la vez que debimos establecer una fuerte relación con el Hospital basada en el apoyo y la confianza mutua. Esta forma de trabajo nos ha permitido dividir responsabilidades enfocándonos siempre en el objetivo común de entregar a las familias un lugar acogedor donde descansar mientras acompañan a sus hijos hospitalizados.

El impacto ha sido tal, que durante nuestros primeros 8 meses de funcionamiento, desde la apertura en abril, el promedio de estadía de las familias que se quedan con nosotros supera los 50 días. Y esto nos llena de alegría y de satisfacción.

Pudimos además sumar aportes de otras Fundaciones (Emmanuel y Careno) e incluso de los privados (Easy), quienes quisieron formar parte de este lindo proyecto entendiendo la enorme necesidad que miles de familias tienen.

El 2022 también fue un año donde trabajamos intensamente con nuestra UPM, logrando atender a más de 3500 niños y niñas. Estos números son el resultado de un gran esfuerzo de colaboración con diferentes actores: municipios, colegios, universidades, fundaciones y otros. Pero además un esfuerzo por generar un levantamiento de recursos dirigido netamente a este programa y que por primera vez comenzamos a ver resultados positivos.

Y también vivimos cosas difíciles. Presupuestariamente fue un año durante el cual no logramos alcanzar las metas de recaudación que nos habíamos propuesto. Si bien pudimos volver a realizar las actividades con las que recaudamos como Campeonatos de Golf y Noche de la Fundación, lo recaudado a través de ellas no fue suficiente para compensar los gastos del año. Pudimos ganarnos algunos fondos y eso nos llena de alegría, pero no logramos llegar a nuestra meta.

Esperamos que 2023 sea un año más positivo. Con grandes logros en lo operativo y también en lo financiero.

2.2 Estructura de gobierno

El directorio de nuestra Fundación para la Infancia Ronald McDonald, se encuentra conformado por 5 personas que de manera desinteresada y comprometida, dedican parte de su tiempo y ponen al servicio de la Fundación sus conocimientos y habilidades. Además contamos con el apoyo de dos asesores externos.

El Directorio es elegido por los mismos miembros, quienes tienen carácter indefinido pero deben confirmar su rol una vez al año en diciembre. En la misma fecha, además, se reasignan los roles, los que son confirmados por el Presidente. En el caso de que algún miembro no asista durante tres meses a las reuniones, sin previo aviso, podrá ser eliminado si los tres quintos del Directorio lo estiman conveniente. Los miembros del Directorio pueden permanecer en el cargo indefinidamente, según estatutos, siendo 4 años el período inicial. Luego de eso, deberán manifestar su interés por permanecer y deberán ser confirmados por el resto de los miembros. Según la última reforma de estatutos el año 2019, el 10% del Directorio debe cambiarse tras un período de 5 años.

La incorporación de nuevos miembros se encuentra en manos del mismo Directorio debe ser aprobada por los mismos miembros.

Dentro de sus responsabilidades el Directorio se encuentra subdividido en algunos comités: comité de fundraising, financiero, médico y de recursos humanos. En vista de estos roles, al momento de incorporar nuevos integrantes, se

buscan perfiles que puedan aportar en cada uno de estos aspectos. Además, desde sus inicios, se intenta mantener la presencia de dos médicos, dos integrantes del equipo de McDonald's Chile.

Nuestro Directorio sesiona tres veces al año, a lo que se suman reuniones de comités, las que se realizan según la necesidad de la Fundación.

El año 2021 uno de los asesores externos renunció, por lo que durante 2022 se evaluó candidatos para incorporarlos durante 2023.

Además, desde RMHC se ha solicitado la revisión de los estatutos poniendo límites a la reelección y además aumentando el número a 7 personas. Esa reforma será efectiva durante 2023.

Uno de los indicadores de excelencia, además para RMHC, es la incorporación en el equipo del Directorio de una persona que haya sido usuaria de los programas de la Fundación en Chile o en el mundo. Durante 2022 se trabajará en identificar a alguien que cumpla con ese perfil para poder incorporarlo y cumplir con las indicaciones que desde fuera se nos hacen.

Durante 2021 trabajamos intensamente en un Plan de Inducción para nuestros nuevos miembros, y definimos un Comité de Inducción, el que tendrá, precisamente, la misión de acompañar a los nuevos miembros en su incorporación. Cabe destacar que año a año nuestro Directorio forma una Política de Conflicto de Intereses, donde declaran la existencia de este tipo de asuntos. Además firman un consentimiento de continuidad, cuando así lo desean y realizan una evaluación de la forma de trabajo y una autoevaluación.

Con esto, hemos logrado establecer un trabajo fluido donde sus conocimientos se han vuelto un aporte al trabajo diario que realiza nuestra Fundación.

DIRECTORIO	
Nombre y RUN	Cargo
Carlos González 8.624.351-2	Presidente
Santiago Muzzo 2.834.955-5	Vicepresidente
Mariana Tarrío 22690130-2	Secretaria
Macarena Palma 10.414.806-9	Tesorero
Miguel Ángel Oliva 6.054.408-5	Director

2.3 Estructura operacional

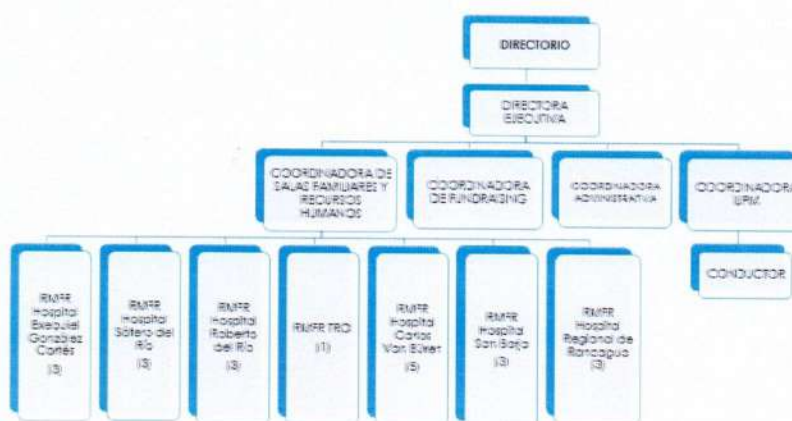

La Dirección Ejecutiva de la Fundación para la Infancia Ronald McDonald, se encuentra en manos de Rosario Lavandero, periodista de la Universidad Diego Portales y diplomada en Políticas Públicas de la Pontificia Universidad Católica de Chile. Ella lleva 11 años en el cargo de Directora Ejecutiva y trabaja Jornada Completa en la Fundación, al igual que todo el equipo administrativo. Rosario además mantiene la relación directa con el Directorio, con McDonald's Chile y con RMHC.

Como Coordinadora de Salas Familiares y Recursos Humanos, se encuentra Lorena Escobar. Lorena se desempeña en el cargo desde el año 2016, y es Ingeniera en Recursos Humanos. Su responsabilidad es velar por el equipo de la Fundación, así como también por el buen funcionamiento del programa de Salas Familiares y el desempeño de sus

equipos.

La Coordinadora de Fundraising de la Fundación es Beatriz Lima, ella es Relacionadora Pública de DuocUC. Beatriz lleva 5 años trabajando en el Fundación y su responsabilidad principal es levantar recursos para financiar las operaciones de la organización.

Macarena García es Coordinadora de Administración, se integró a la Fundación el año 2017. Su principal responsabilidad son los temas financieros y administrativos de la organización.

El año 2020 se integra como Coordinadora de la Unidad Pediátrica Móvil, Javiera Tapia. Javiera es Trabajadora Social de la Universidad Alberto Hurtado. Su principal responsabilidad es asumir la dirección del programa, coordinado sus operativos y salidas a terreno. Trabaja junto a Juan Cartagena, conductor de la UPM.

El resto del equipo de la Fundación trabaja media jornada y principalmente en las Salas Familiares ubicadas al interior de hospitales públicos. Trabajan en turnos de media jornada, de lunes a domingo. La mayoría de los equipos están conformados por tres personas, excepto aquellos que tienen jornadas más cortas como la Sala de TROI del Hospital Calvo Mackena, y la del Hospital Carlos Van Büren, dada su jornada 24 horas, 7 días a la semana.

2.4 Valores y/o Principios

Los valores de la Fundación para la Infancia Ronald McDonald, se encuentran definidos a nivel global por Ronald McDonald House Charities RMHC. Estos son iguales para todo el mundo y definen la labor de la Fundación a nivel global. Los valores son:

- Lideramos con compasión.
- Nos enfocamos en las necesidades críticas de los niños y sus familias.
- Celebramos la diversidad de nuestra gente y nuestros programas.
- Valoramos nuestra herencia y legado.
- Operamos con responsabilidad y transparencia.

2.5 Principales actividades y proyectos

a. Actividades

La Fundación para la Infancia Ronald McDonald, es una organización sin fines de lucro que se encuentra presente en Chile y en el mundo, siendo una filial de la organización norteamericana Ronald McDonald House Charities. La misión principal de la organización se encuentra enfocada en el apoyo a los niños en el ámbito de la salud. Para ellos ha desarrollado tres programas core que son los que definen su labor en el mundo y se repiten en los países donde la fundación se encuentra presente. Estos son: Casas Ronald McDonald, Salas Familiares Ronald McDonald y Unidad Pediátrica Móvil.

En Chile, la Fundación comienza la operación de sus propios programas en el año 2008 con la apertura de su Sala Familiar en el Hospital Exequiel González Cortés. Desde ese momento, a la fecha, se han abierto 7 Salas Familiares y además se implementó la Unidad Pediátrica Móvil.

1) Salas Familiares Ronald McDonald

Son espacios construidos dentro de un hospital público y que buscan solucionar la estadía diurna de los padres mientras sus hijos se encuentran hospitalizados o en tratamientos médicos. Son espacios donde los padres pueden recurrir para satisfacer algunas necesidades básicas además de permitirles un importante ahorro de dinero. Las Salas cuentan con baño, ducha, comedor, living, cocina y sala de estar, las que pueden ser usadas por los padres durante todo el día. Pero además, parte importante del servicio entregado es la atención personalizada que realiza nuestro personal. No se trata sólo de espacios, sino también de la calidez y recepción con que son recibidos.

Nuestras Salas Familiares se encuentran en los Hospitales Exequiel González Cortés, Sótero del Río, Roberto del Río, San Borja Arriarán, Troi del Hospital Calvo Mackenna y en regiones, en el Hospital Regional de Rancagua y en el Centro TROI del Hospital Luis Calvo Mackenna.

2) Casas Ronald McDonald

El año 2022, aprovechando la reapertura de nuestra Sala Familiar en el Hospital Carlos Van Büren de Valparaíso,

decidimos ampliarla e incorporar tres habitaciones más, una lavandería y una oficina, pasando ésta de Sala Familiar a Casa Ronald McDonald.

Este programa permite que las familias con niños hospitalizados puedan alojar cerca de ellos, sobretodo cuando vienen de lugares diferentes a la ciudad de Valparaíso. La estadía promedio de una familia en nuestra Sala Familiar es actualmente de más de 65 días.

3) Unidad Pediátrica Móvil

Es un programa que busca acercar la salud a personas que tienen difícil acceso a ella. Priorizamos la atención médica y dental de niños que se encuentran en situación de pobreza o vulnerabilidad. Hasta la fecha hemos trabajado tanto en la Región Metropolitana, Maule, O'Higgins, Los Lagos y Los Ríos.

b. Proyectos sujetos a rendición a terceros (públicos o privados)

NOMBRE DEL PROYECTO	Ampliación Sala Familiar Hospital Carlos Van Buren
Patrocinador/financista	Fundación Emmanuel
Público Objetivo / Usuarios	Madres y padres o cuidadores de niños hospitalizados en el Hospital Carlos Van Buren de Valparaíso.
Objetivos del proyecto	Apoyar a los niños hospitalizados o en tratamientos médicos en el área de pediatría y neonatología del Hospital Carlos Van Buren, acogiendo a sus familias, brindándoles un espacio de descanso y donde satisfacer sus necesidades básicas con el fin de acompañar a los hijos en el proceso de tratamiento o recuperación, reforzando el vínculo familiar y apoyando a la recuperación de los niños junto a sus padres y hermanos. Además ofrecer a los niños y niñas la posibilidad de enfrentar sus tratamientos de mejor manera, viajando con anticipación y entregando un espacio donde vivir una recuperación inmediata antes de regresar a sus lugares de origen.
Número de usuarios directos alcanzados	153 familias
Actividades realizadas	<p>Durante el año 2021 realizamos una serie de reuniones de coordinación con el Hospital para definir el proyecto y las necesidades que éste buscaba cubrir.</p> <p>-A partir de esas conversaciones se desarrolla un proyecto arquitectónico que fue revisado y chequeado junto con el Hospital antes de comenzar la construcción.</p> <p>-Inicio de las obras de construcción. Revisión intermedia de éstas y revisión final.</p> <p>-Definición, junto al Hospital, de procesos de derivación y priorización de familias.</p> <p>-Revisión, con equipo Fundación, de los reglamentos, procesos y normativos de funcionamiento del programa.</p> <p>-Talleres de capacitación para personal de la Casa.</p> <p>-Inicio de operación del programa, considerando la entrega de servicios como duchas, ropa de cama, cocina, alimentos de apoyo en caso de no tenerlos, calefacción, wifi, computador y televisión.</p> <p>-Recepción de primeras madres.</p> <p>-Recepción de primeras familias alojadas.</p> <p>-Realización de reuniones quincenales con madres alojadas, con el fin de reforzar algunas normativas y generar espacios de conocimiento y construcción de redes de apoyo entre ellas.</p> <p>-Realización de actividades de celebración como Día de la Madre, del padre y del niño, con el fin de ofrecer actividades que les permitan salir de la rutina, y entregar instancias de conversación y entretención.</p>

Resultados obtenidos	<p>Desde la apertura de las puertas en mayo de este año, hemos visto cómo la necesidad de alojamiento se ha hecho muy evidente. Durante los tres primeros meses de funcionamiento hemos enfrentado la dificultad de operar con una nueva estructura hospitalaria diferente a la que existía antes de la pandemia y con la que operamos aproximadamente 6 años. De esta forma ya no existe el Área Social sino que cada unidad hospitalaria posee una persona a cargo de este rol. Esto ha hecho más lento el proceso de derivación a la Sala Familiar, dada la alta demanda de trabajo de esta persona.</p> <p>Además, hemos ido abriendo paulatinamente las habitaciones. En una primera instancia para que el Hospital viera que podría confiar en la forma en que hacemos nuestro trabajo, incluso bajo las amenazas del COVID. La experiencia fue muy positiva, y no hubo problemas para abrir las demás habitaciones llegado el momento que habíamos establecido para evaluarlo. Un logro importante ha sido el funcionamiento sin problemas. Han sido tres meses de puras buenas experiencias. Buen clima entre familias, buena adaptación a las normas y un buen desempeño de un equipo de trabajo ansioso de prestar servicios a estas familias.</p> <p>Otro logro ha sido lograr generar instancias de encuentro entre las familias. Hemos realizado reuniones quincenales al atardecer con las familias alojadas. Se tratan temas de convivencia, se proponen actividades o dinámicas para mantener el orden y la limpieza, y hasta ahora han resultado un éxito.</p> <p>En general la experiencia ha sido tremendamente positiva y nos encontramos conformes de saber que vamos por un buen camino de acercamiento y de perfección del trabajo con el hospital.</p>
Lugar geográfico de ejecución	Valparaíso
¿Concluido al cierre del ejercicio?	Sí

NOMBRE DEL PROYECTO	Movilizando salud al sur de Chile
Patrocinador/financista	Fundación Careno
Público Objetivo / Usuarios	Niños, niñas y adolescentes entre 2 a 18 años que conviven en contextos de alta vulnerabilidad social, rural y con falta de acceso a tratamientos de carácter oportuno en la Región de Los Ríos, localidad de Panguipulli y Región de los Lagos, localidad de Puerto Montt.
Objetivos del proyecto	Otorgar acceso a salud pediátrica y dental a niños, niñas y adolescentes entre 2 a 18 años que conviven en contextos de alta vulnerabilidad social, rural y con falta de acceso a tratamientos de carácter oportuno, a través de operativos de salud itinerantes que se realizarán a bordo de la Unidad Pediátrica Móvil en colegios y comunidades de las ciudades de Panguipulli y Puerto Montt para prevenir enfermedades futuras además de otorgar herramientas para mantener una correcta salud bucal, entregando competencias y orientación de cuidado a los niños como a sus familias. Esperamos entregar 700 atenciones.
Número de usuarios directos alcanzados	832 niños, niñas y adolescentes.

Actividades realizadas	<p>Los recursos se utilizaron para la compra de materiales e insumos médicos y dentales para realizar tratamientos y controles de salud infantil a niños, niñas y adolescentes de las comunas a trabajar. Por otro lado, se utilizaron recursos para la movilización de la Unidad Pediátrica Móvil a las localidades señaladas (Petróleo, Tag, Peajes.)</p> <p>Otra parte de los recursos solicitados fueron destinados para la compra de una máquina de Rayos X para así, potenciar las intervenciones odontológica, ampliando la cartera de atenciones y mejorando las atenciones de salud comunitarias en el país. Esta máquina fue utilizada en este operativo y en futuras atenciones de la Unidad. (compra de máquina y dentales rayos X para adultos y niños).</p>
Resultados obtenidos	<p>832 niños, niñas y adolescentes atendidos con las siguientes prestaciones médicas:</p> <ul style="list-style-type: none"> -Promoción de salud: educación sobre cuidado de la salud bucal y técnica de higiene. -Prevención de salud: consulta con entrega de diagnóstico, aplicación de barniz flúor y sellantes (medidas preventivas de formación de caries). Profilaxis y destartraje (limpieza bucodental de ser requerido). Por otro lado, consultas y control antropométrico con pediatra. <p>Tratamientos restaurativos de la salud: obturaciones (tapaduras de diferentes materiales adecuados a cada paciente y respectiva necesidad) y exodoncias.</p>
Lugar geográfico de ejecución	Región de Los Ríos, localidad de Panguipulli y Región de los Lagos, localidad de Puerto Montt
¿Concluido al cierre del ejercicio?	Sí

2.6 Identificación e involucramiento con Grupos de interés

Grupo de interés	Forma de relacionamiento
McDonald's	Como parte de la familia McDonald's mantenemos una relación cercana con ellos. Además de la donación de fondos, contamos con ellos como voluntarios de nuestras actividades y son los principales difusores de la campaña de recolección de fondos que realizan en nuestro beneficio.
Hospitales	Un grupo de interés muy importante para nosotros son los hospitales, ya que ellos son los principales beneficiarios de nuestro trabajo. Por lo mismo, nos preocupamos de mantenernos siempre en coordinación, apuntando a apoyar de la mejor manera su trabajo.
Donantes	Nuestra principal fuente de ingresos proviene directamente de las empresas. Es gracias a ellas que podemos implementar nuestros programas. Por lo mismo mantenemos una comunicación fluida con ellas a través de Newsletter y reuniones periódicas.
RMHC	Formamos parte de la organización mundial RMHC. Como parte de este grupo, participamos activamente de sus instancias de capacitación y formación. Además formamos parte de un grupo donde compartimos experiencias con los directores de la Fundación de todo Latinoamérica.
Municipalidades	Este año gracias al trabajo de nuestra UPM hemos potenciado el trabajo con otras municipalidades, con quienes trabajamos en alianza para poder entregar apoyo en algunas zonas geográficas del país.

Este año gracias al trabajo de nuestra UPM hemos potenciado el trabajo con otras municipios, con quienes trabajamos en alianza para poder entregar apoyo en algunas zonas geográficas del país.

2.7 Prácticas relacionadas con la evaluación y medición de la satisfacción de los usuarios

Como una forma de evaluar y medir la satisfacción de los beneficiarios de la Fundación, realizamos encuestas a las familias que asisten a nuestras Salas Familiares. En ellas indagamos respecto a la calidad de los servicios entregados, tanto en comodidad, limpieza y otros aspectos.

En todas ellas obtuvimos nota 5, el máximo. Los factores evaluados fueron: limpieza, cordialidad y servicios. En cuanto a la UPM, la evaluación obtenida fue de 4,5, abriéndonos un espacio de mejora respecto a la atención y calidad de atención del personal.

Durante 2023 probaremos un formato con una sola pregunta de satisfacción y espacio para los comentarios.

2.8 Participación en redes y coordinación con otros actores

Dentro de las redes en las que participamos, se encuentra la Comunidad de Organizaciones Solidarias. A través de ellos recibimos información e intercambiamos experiencias y conocimientos.

Además, participamos en los Consejos Consultivos de los Hospitales, dado el rol que tenemos dentro de ellos. En estas reuniones interactuamos con personal del Hospital y familias.

Otra red importante es la de líderes de RMHC. Con ellos participamos en un grupo con los directores latinoamericanos.

2.9 Reclamos o Incidentes

A la fecha nuestra Fundación no ha presentado incidentes ni reclamos.

Nuestro protocolo exige contar con un libro de reclamos y sugerencias que debe mantenerse a la vista y que contiene además los datos de contacto de la Coordinadora de Programas, con el fin de facilitar la comunicación con ella en el caso de ser necesario.

2.10 Prácticas de gestión ambiental

Durante los últimos años, todos los programas de la Fundación que se construyen o remodelan, cuentan con pequeñas variaciones que nos permiten hacer un aporte a la sustentabilidad ambiental. Es así como poco a poco hemos cambiado toda la luminaria de nuestras salas a LED. Hemos ido cambiando los inodoros clásicos incorporando el sistema de doble descarga para promover el ahorro de agua, lo mismo en duchas y lavamanos. Además la construcción que realizamos en Valparaíso el año 2022 se hizo en base a paneles que facilitan la termo regulación disminuyendo el uso de calefacción y de aire acondicionado.

Sin duda es un aspecto para continuar trabajando durante los próximos años, sobre todo el manejo de residuos y la separación de estos.

3. Información de desempeño

3.1 Objetivos e indicadores de gestión

OBJETIVO GENERAL

Objetivo general	Indicador principal de gestión	Meta	Resultado
Apoyar directamente la Salud de los niños que viven en Chile a través de nuestros programas, superando la cantidad impactada el año 2021	Niños impactados	14.300 niños impactados a través del uso de nuestros programas por parte de sus familias o ellos mismos	29.787 niños impactados a través del uso de nuestros programas por parte de sus familias, o de su participación en operativos de nuestra Unidad Pediátrica Móvil.

OBJETIVOS ESPECÍFICOS

Objetivo específico	Indicador	Meta	Resultado
Acoger familias de niños hospitalizados o en tratamientos médicos en programa Salas Familiares superando estadística 2021.	Familias que utilizan nuestros programas	2.254 familias únicas y nuevas.	6.774 familias únicas y nuevas utilizaron nuestro programa Salas Familiares durante 2022.
Entregar atención dental y pediátrica a niños en la UPM superando la estadística 2021.	Niños atendidos en nuestra UPM.	1.297 niños atendidos en nuestra UPM.	3.152 niños atendidos en nuestra UPM a lo largo del año 2022.
Cumplir con metas de recaudación establecidas en el presupuesto para el año 2022 por el Directorio.	Ingresos recaudados en el año 2022.	\$445.036.029	\$407.781.541 recaudados durante el año 2022.
Ofrecer alojamientos a familias con niños hospitalizados en el Hospital Carlos Van Buren.	Noches de alojamiento	1.250 camas utilizadas durante el año 2022.	1.506 camas utilizadas durante el año 2022.

3.2 Indicadores financieros

CUADRO DE INDICADORES FINANCIEROS

a. Ingresos Operacionales (en M\$)	2022	2021
- Con restricciones		
- Sin restricciones	333.881	561.394
TOTAL DE INGRESOS OPERACIONALES	333.881	561.394
b. Origen de los ingresos operacionales:	2022	2021
$\frac{\text{Ingresos provenientes del extranjero}}{\text{Total de ingresos operacionales}} \times 100$	37.2 %	49.7 %
c. Otros indicadores relevantes:	2022	2021
$\frac{\text{Donaciones acogidas a beneficio tributario(i)}}{\text{Total de ingresos operacionales}} \times 100$	86.3 %	42.0 %

$\frac{\text{Gastos de dirección y administración(ii)}}{\text{Total costos operacionales}} \times 100$	6.3 %	7.8 %
$\frac{\text{Remuneración principales ejecutivos(iii)}}{\text{Total remuneraciones}} \times 100$	34.0 %	34.0 %

4. ESTADOS FINANCIEROS

4.1 ESTADO DE SITUACIÓN FINANCIERA (Balance General)

31 de diciembre de 2021 y 2022

ACTIVOS	2022 M\$	2021 M\$
Circulante		
4.11.1 Efectivo y efectivo equivalente	749.596	1.022.614
4.11.2 Inversiones temporales	213.762	3
4.11.3 Cuentas por cobrar (neto)		
4.11.3.1 Donaciones por recibir		
4.11.3.2 Subvenciones por recibir		
4.11.3.3 Cuotas sociales por cobrar		
4.11.3.4 Por cobrar a personas y entidades relacionadas		
4.11.3.5 Varios deudores		45.002
4.11.4 Otros activos circulantes		
4.11.4.1 Existencias		
4.11.4.2 Impuestos por recuperar		
4.11.4.3 Gastos pagados por anticipado		
4.11.4.4 Otros	3.817	1.857
4.11.5 Activos circulantes con restricciones		
4.11.0 Total Activo Circulante	967.175	1.069.476

Activo Fijo		
4.12.1 Terrenos		
4.12.2 Construcciones		
4.12.3 Muebles y útiles	144.367	144.367
4.12.4 Vehículos	516.331	407.837
4.12.5 Otros activos fijos		
4.12.6 (-) Depreciación acumulada	243.673	198.058
4.12.7 Activos fijos con restricciones		
4.12.8 Activos fijos reservados (neto)		
4.12.0 Total Activo Fijo Neto	417.025	354.146

Otros Activos		
4.13.1 Inversiones financieras permanentes		
4.13.2 Otros activos con restricciones		
4.13.3 Otros activos reservados		
4.13.0 Total Otros Activos	0	0
4.10.0 TOTAL ACTIVOS	1.384.200	1.423.622

PASIVOS Y PATRIMONIO	2022 M\$	2021 M\$
Corto plazo		
4.21.1 Obligación con bancos e		
4.21.2 Cuentas por Pagar		
4.21.2.1 Proveedores		
4.21.2.2 Por pagar a personas y entidades relacionadas		
4.21.2.3 Varios acreedores	9.358	6.439
4.21.3 Fondos y proyectos en		
4.21.4 Otros pasivos		
4.21.4.1 Impuesto a la Renta por Pagar		
4.21.4.2 Retenciones		
4.21.4.3 Provisiones		
4.21.4.4 Ingresos percibidos por		
4.21.4.5 Otros		
4.21.0 Total Pasivo a Corto Plazo	9.358	6.439

Largo Plazo		
4.22.1 Obligaciones con bancos e		
4.22.2 Fondos y proyectos en		
4.22.3 Acreedores a largo plazo		
4.22.3.1 Préstamos de terceros		
4.22.3.2 Por pagar a personas y entidades relacionadas		
4.22.4 Provisiones		
4.22.5 Otros pasivos a largo plazo		
4.22.0 Total Pasivo a Largo Plazo	0	0

4.20.0 TOTAL PASIVOS	9.358	6.439
-----------------------------	--------------	--------------

PATRIMONIO		
4.31.1 Sin restricciones (libre disponibilidad)	1.374.842	1.417.183
4.31.2 Reservado para fines específicos		
4.31.3 Restringido		
4.31.4 Interés Minoritario		
4.31.0 TOTAL PATRIMONIO	1.374.842	1.417.183

4.30.0 TOTAL PASIVOS Y PATRIMONIO	1.384.200	1.423.622
-----------------------------------	-----------	-----------

Las notas adjuntas forman parte integral de estos estados financieros.

4.2 ESTADO DE ACTIVIDADES

1 de enero al 31 de diciembre de 2022 y 2021

	2022 M\$	2021 M\$
Ingresos Operacionales		
Privados		
4.40.1.1 Donaciones	324.381	554.035
4.40.1.2 Proyectos	9.500	7.359
4.40.1.3 Aportes y cuotas sociales		
4.40.1.4 Venta de bienes y servicios		
4.40.1.5 Otros		
Estatales		
4.40.1.6 Subvenciones		
4.40.1.7 Proyectos		
4.40.1.8 Venta de bienes y servicios		
4.40.1.9 Otros		
4.40.0 Total Ingresos Operacionales	333.881	561.394
Gastos Operacionales		
4.50.1 Costo de remuneraciones	256.375	213.488
4.50.2 Gastos de actividades operacionales	97.111	29.992
4.50.3 Gastos de dirección y administración	28.066	25.174
4.50.4 Depreciación	45.615	41.229
4.50.5 Castigo de incobrables		
4.50.6 Costo directo venta de bienes y servicios		
4.50.7 Otros costos de proyectos específicos	17.843	13.490
4.50.7 Otros costos operacionales		
4.50.0 Total Costos Operacionales	445.010	323.373
4.60.0 Superávit (Déficit) Operacional	(111.129)	238.021
Ingresos No Operacionales		
4.71.1 Renta de inversiones	52.156	3.639
4.71.2 Ganancia en venta de activos		
4.71.3 Indemnización seguros		
4.71.4 Otros ingresos no operacionales	16.632	20.589
4.71.0 Total Ingresos No Operacionales	68.788	24.228
Egresos No Operacionales		
4.72.1 Gastos financieros		
4.72.2 Pérdida en venta de activos		
4.72.3 Pérdida por siniestros		
4.72.4 Otros gastos no operacionales		
4.72.0 Total Egresos No Operacionales	0	0
4.70.0 Superávit (Déficit) No Operacional	68.788	24.228
4.80.1 SUPERÁVIT / (DÉFICIT) ANTES DE IMPUESTOS Y PARTIDAS	(42.341)	262.249
4.80.2 Impuesto a la renta		
4.80.3 Aportes extraordinarios		
4.80.0 SUPERÁVIT / (DÉFICIT) DEL EJERCICIO	(42.341)	262.249

Las notas adjuntas forman parte integral de estos estados financieros.

4.3 ESTADO DE FLUJOS DE EFECTIVO

1 de enero al 31 de diciembre de 2022 y 2021

	2022 M\$	2021 M\$
Flujo de efectivo proveniente de actividades operacionales		
4.91.1 Donaciones recibidas	324.381	554.035
4.91.2 Ingresos por proyectos y subvenciones	9.500	7.359
4.91.3 Aportes y cuotas sociales		
4.91.4 Otros ingresos recibidos	213.762	105.610
4.91.5 Aportes extraordinarios		
4.91.6 Sueldos y honorarios pagados (menos)	256.375	213.488
4.91.7 Pago a proveedores (menos)	455.792	110.240
4.91.8 Impuestos pagados (menos)		
4.91.9 Otros desembolsos operacionales		
4.91.0 Flujo Neto Operacional	(164.524)	343.276
Flujo de efectivo proveniente de actividades de inversión		
4.92.1 Venta de activos fijos		
4.92.2 Compra de activos fijos (menos)	108.494	21.036
4.92.3 Inversiones de largo plazo (menos)		
4.92.4 Compra / venta de valores negociables (neto)		
4.92.5 Intereses recibidos		
4.92.6 Otros flujos de inversión		
4.92.0 Flujo Neto de Inversión	(108.494)	(21.036)
Flujo de efectivo proveniente de actividades de financiamiento		
4.93.1 Préstamos recibidos		
4.93.2 Pago de préstamos (menos)		
4.93.3 Gastos financieros (menos)		
4.93.4 Fondos recibidos en administración		
4.93.5 Fondos usados en administración (menos)		
4.93.6 Otros flujos de financiamiento		
4.93.0 Flujo Neto de Financiamiento	0	0
4.94.0 VARIACIÓN NETA DEL EFECTIVO	(273.018)	322.240
4.94.1 Saldo inicial de efectivo y efectivo equivalente	1.022.614	700.374
4.94.2 SALDO FINAL DE EFECTIVO Y EFECTIVO EQUIVALENTE	749.596	1.022.614

Las notas adjuntas forman parte integral de estos estados financieros.

4.4 ESTADO DE MOVIMIENTOS PATRIMONIALES

1 de enero al 31 de diciembre

	Patrimonio de libre disponibilidad M\$	Reservado para fines específicos M\$	Patrimonio restringido M\$	PATRIMONIO TOTAL M\$
EJERCICIO 2021				
4.101 Patrimonio al 01.01.2021	1.154.934	0	0	1.154.934
4.101.1 Reservas establecidas				0
4.101.2 Reservas liberadas				0
4.101.3 Restricciones expiradas				0
4.101.4 Superávit / (déficit) del	262.249			262.249
4.101.5 Otros movimientos				0
4.100 Patrimonio al 31.12.2021	1.417.183	0	0	1.417.183
EJERCICIO 2022				
4.201.1 Reservas establecidas				0
4.201.2 Reservas liberadas				0
4.201.3 Restricciones expiradas				0
4.201.4 Superávit / (déficit) del	(42.341)			(42.341)
4.201.5 Otros movimientos				0
4.200 Patrimonio al 31.12.2022	1.374.842	0	0	1.374.842

Las notas adjuntas forman parte integral de estos estados financieros.

4.5 NOTAS EXPLICATIVA A LOS ESTADOS FINANCIEROS

1. Información General

a) Formación, actividades y financiamiento de la organización (incluir un breve resumen de estas materias, sin repetir las narrativas más extensas que se incluyen en otras secciones de la FECU).

La Fundación para la Infancia Ronald McDonald, es una organización sin fines de lucro, se conformó según escritura pública del 11 de mayo de 1998 ante el Notario Público de Santiago doña María Gloria Acharan Toledo, inscrita en el Ministerio de Justicia con la Personalidad Jurídica N° 777, como una Entidad sin fines de lucro.

El objeto de la Fundación es llevar a cabo obras de caridad, educacionales y científicas en beneficio de la comunidad, especialmente menores.

La dirección de la Fundación es Calle Amapolas N° 1290, oficina 301, Providencia.

Actividades generales incluyen las funciones necesarias para prestar apoyo a las actividades de los programas que desarrolla la organización y las administrativas incluyen la supervisión, la gestión empresarial, mantenimiento de registros financieros, presupuestos, gestión de recursos humanos, y otras actividades similares que garanticen un ambiente de trabajo adecuado.

Al 31 de diciembre de 2022 y 2021 la Fundación cuenta con una dotación de 19 y 27 trabajadores, respectivamente.

b) Aprobación de los estados financieros (a objeto de cumplir con lo requerido por las NIIF, se debe consignar la sesión/fecha en que los estados financieros fueron aprobados por el Directorio).

05 de Junio de 2023

2. Criterios de Contabilidad

a. Período contable

Los estados financieros de Fundación para la Infancia Ronald McDonald's (en adelante estados Financieros) cubren los ejercicios terminados al 31 de diciembre de 2022 y 2021.

b. Criterios de contabilidad utilizados (idealmente deben ser las NIIF aplicables a entidades medianas y pequeñas, señalando las desviaciones que pudiesen existir).

Los presentes estados financieros al 31 de diciembre de 2022 y 2021 fueron preparados de acuerdo con NIIF para Pymes emitidas por el International Accounting Standards Board (IASB) y representan la adopción integral, explícita y sin reservas de las referidas normas internacionales.

La información contenida en estos estados financieros es responsabilidad de la Administración de la Fundación, que manifiesta expresamente que se han aplicado en su totalidad los principios y criterios incluidos en las NIIF para Pymes. Los estados financieros han sido aprobados por el Comité de Finanzas del Directorio de la fundación con fecha 05 de junio de 2023.

c. Reconocimiento de ingresos

El detalle de las donaciones recibidas es el siguiente:

	2022	2021
	M\$	M\$
Donaciones McDía Feliz (i)	160.447	161.594
Donación cena de gala (ii)	83.345	43.298
Aportes particulares (iii)	7.813	27.184
Campaña alcancías (iv)	13.629	15.659
Campaña de socios (v)	3.280	3.571
Programa de alianzas (vi)	14.973	11.000
Campeonato de golf (vii)	32.387	12.635
Recursos de proyectos (viii)	9.500	7.359
Aportes casa Ronald McDonald (ix)	8.507	279.094
Total	<u>333.831</u>	<u>561.394</u>

El detalle de las donaciones recibidas es el siguiente: (continuación)

(i) Corresponde a la donación recibida desde Arcos Dorados y empresas franquiciadas por concepto de venta de BigMac, los cuales son respaldados por certificados de donación acogidos al Artículo 46 del Decreto Ley 3.063 y otros aportes recaudados en la campaña McDía Feliz.

(ii) Corresponde a las donaciones recibidas en la Cena de Gala benéfica organizada directamente por la Fundación, los cuales son respaldados por certificados de donación acogidos al Artículo 46 del Decreto Ley 3.063 y también donaciones de personas naturales.

(iii) Aportes menores realizados por distintas vías de recaudación.

(iv) Aportes realizados por clientes de locales McDonald's en las alcancías dispuestas para estos efectos, cuyos fondos son retirados por una empresa recaudadora externa.

(v) Donaciones anónimas y desinteresadas, entregadas por un aporte mensual voluntario a nuestra fundación.

(vi) Apoyo de empresas que aportan con sus productos y servicios profesionales, tanto para la proyección, construcción y mantención de nuestros programas es fundamental para nuestro funcionamiento.

(vii) Corresponde a las donaciones recibidas en la organización de un campeonato de Golf, incluyendo los bienes recibidos para ser entregados como premio en dicho evento.

(viii) Son participaciones en proyectos concursables de UPS y Fundación Careno.

(ix) Corresponde a las donaciones recibidas desde la organización Casa Ronald McDonald de Estados Unidos por la implementación de Salas Familiares en Chile. El aporte del 2021 tiene por objetivo cubrir la disminución de ingresos producto de la pandemia de Covid-19 y los gastos de las salas familiares que estuvieron cerradas. El aporte del 2022

tiene por objetivo cubrir gastos por la apertura de la nueva sala familiar de Valparaíso ubicada en las dependencias del Hospital Carlos Van Buren.

d. Bases de conversión y reajuste

Las transacciones en moneda extranjera fueron convertidas a pesos chilenos a los tipos de cambio vigentes a las fechas de las transacciones.

Las pérdidas y ganancias en monedas distintas a pesos chilenos que resultan de la liquidación de estas transacciones y de la conversión a los tipos de cambio de cierre de los activos y pasivos monetarios denominados en dichas monedas, se reconocen en el estado de resultados integrales.

Los activos y pasivos en moneda extranjera han sido traducidos a pesos chilenos a los tipos de cambios vigentes al cierre de cada ejercicio.

El tipo de cambio usado es de \$ 855,86 y \$ 844,69 por US\$ 1 al 31 de diciembre de 2022 y 2021 respectivamente.

e. Activo fijo

Rubro	2022 M\$	2021 M\$
Muebles y equipos		
Saldo inicial		
Bajas (*)	354.146	396.338
Adiciones (**)	-	(21.999)
Depreciación del ejercicio	108.494	21.037
Saldo final	<u>(45.615)</u>	<u>(41.229)</u>
	<u>417.025</u>	<u>354.146</u>

(*) La baja registrada durante el año 2021, corresponde al incendio de la sala familiar del Hospital San Borja Amaran el día 30 de enero de 2021. Esta baja incluyó M\$ 3.659 de gasto de depreciación correspondiente al mes de enero del 2021.

(**) Las adiciones presentadas en el año 2022 corresponden principalmente por la construcción de la sala familiar de Valparaíso ubicada en las dependencias del Hospital Carlos Van Buren y la remodelación de la sala Familiar Roberto del Río ubicada en las dependencias del Hospital Sótero del Río.

f. Existencias

Los mobiliarios y equipos se registran en el momento de su adquisición al costo incluyendo todos los gastos incurridos en la preparación para su uso destinado.

Se capitalizan aquellos costos que cumplen con el criterio del reconocimiento de activos.

Los costos incurridos que no prolongan la capacidad productiva o vida útil de un activo se consideran como gastos de mantenimiento y reparación, y se contabilizan como costos en el período.

La depreciación comienza cuando los activos se encuentran disponibles para su uso.

Una vez que los mobiliarios y equipos se encuentran disponibles para su uso, su valor se calcula usando el costo menos la depreciación acumulada y las pérdidas por deterioro aplicable.

Las tasas anuales de depreciación de categorías importantes de activos se detallan como sigue:

Muebles y equipos 5 años

Vehículos Médicos 10 años

Los ítems de activos fijos han sido valorizados al costo. Las depreciaciones han sido calculadas sobre la base del método lineal teniendo en cuenta los años de vida útil remanente de los bienes.

g. Valorización de inversiones

La composición del rubro es la siguiente:

31 de diciembre de 2022

	Institución	N° Cuotas	Valor Cuota	IM\$
Fondos Mutuos Pesos Serie A (*)	Banco de Chile	162.286.0508	1.317.1873	213.762
Total activos financieros corrientes				213.762

31 de diciembre de 2021

	Institución	N° Cuotas	Valor Cuota	IM\$
Fondos Mutuos Pesos Serie A (*)	Banco de Chile	0,0004	7.500	3
Total activos financieros corrientes				3

(*) Corresponder a Fondos Mutuos de Inversión clasificados como de Mediano y Largo Plazo.

h. Reconocimiento de pasivos y provisiones

Las provisiones se reconocen cuando:

- La Fundación tiene una obligación presente, ya sea legal o implícita, como resultado de sucesos pasados.
- Es probable que vaya a ser necesaria una salida de recursos para liquidar la obligación;
- El importe sea estimado de forma fiable.

i. Beneficios al personal

Se cuenta con Caja de compensación la Araucana para otorgarle beneficios a los colaboradores, como también se entregó gift card en festividades como Fiestas patrias y año nuevo de un valor de \$40.000 para cada colaborador que llevara más de 3 meses.

j. Arrendamientos

En la actualidad se mantienen contratos de arrendamiento por concepto de Oficina por una parte y por otra bodega y estacionamiento.

k. Reconocimiento de intereses

No aplica.

l. Clasificación de gastos

Cada Sala y Casa mantiene cuentas contables en común correspondiente a facturas en comun que se prorratan según como se utilizaron los saldos. también se subdivide equitativamente el costo en combustible para todas las salas y casa, por el motivo que las acciones de recaudación de red de alimento o regalos va en directo beneficio del usuario de cada sala y/o casa.

m. Transacciones que no representan movimiento de efectivo.

No aplica.

3. Cambios Contables

No aplica.

4. Estimaciones, juicios y criterios adoptados por la Administración

No aplica.

5. Efectivo y efectivo equivalente

El efectivo y equivalentes al efectivo incluyen saldos bancarios en cuentas corrientes en pesos y dólares, asimismo, se incluyen en este ítem los montos invertidos en depósitos a plazo a 35 días. En el estado de situación financiera, los sobregiros de existir se clasifican como pasivos financieros en el pasivo corriente. No existen restricciones de uso sobre el efectivo y equivalentes al efectivo contenidos en este rubro.

6. Inversiones temporales

No aplica, ya que las inversiones que se mantienen son de fácil acceso ante eventualidades.

7. Cuentas por cobrar

No aplica.

8. Saldos y transacciones con personas y entidades relacionadas

a) Cuentas por cobrar

RUT	Nombre/ Razón social	Relación	Saldo M\$	Origen del saldo	Vencimiento
TOTAL			0		
Corto Plazo					
Largo Plazo					
TOTAL			0		

b) Cuentas por pagar

RUT	Nombre/ Razón social	Relación	Saldo M\$	Origen del saldo	Vencimiento
	Retenciones previsionales y tributarias		2.668	Retenciones Diciembre 2022	
	Proveedores		6.690	Cobros posteriores	
TOTAL			9.358		
Corto Plazo					
Largo Plazo					
TOTAL			9.358		

c) Transacciones

RUT	Nombre/ Razón social	Relación	Descripción de la transacción	Monto M\$	Cargo (abono) Estado Actividades M\$
96620260-2	Arcos Dorados Restaurantes de Chile Ltda.	Adm. Común	McDía Feliz	118.973	118.973
76042065-0	Arcos de Valparaíso Spa	Adm. Común	McDía Feliz	19.714	19.714

9. Activo fijo

	Saldo inicial M\$	Adiciones M\$	Bajas M\$	Saldo final M\$
Terrenos	0			0
Construcciones	0			0
Muebles y útiles	65.520		18.497	47.023
Vehículos	288.626		27.118	261.508
Otros activos fijos	0			0
Total activo fijo bruto	354.146	0	45.615	308.531
Depreciación acumulada	(198.048)			(198.048)
Total activo fijo neto	552.194	0	45.615	506.579
Activos restringidos y reservados (neto)	0			0
Activos fijos de libre disponibilidad	552.194	0	45.615	506.579

Activos fijos reservados	M\$
Total Activos fijos reservados	0

Activos fijos con restricciones	M\$
Total Activos fijos restringidos	0

Resumen de vidas útiles	
Construcciones	10 años
Muebles y útiles	años
Vehículos	5 años

10. Inversiones financieras permanentes

No aplica.

11. Obligaciones con bancos e instituciones financieras

No aplica.

12. Cuentas por pagar

Acreedores comerciales y otras cuentas por pagar corrientes se reconocen a su valor nominal, ya que su plazo medio de pago es reducido.

13. Fondos y proyectos en administración

Se recibieron aportes por Fondo de Emanuel correspondiente a construcción de sala Van Buren por 5 Millones y Fundación Careno por 4,5 Millones para acercar la salud a localidades del sur a través de la salud bucal lograda por UPM.

14. Provisiones

No aplica.

15. Impuesto a la renta

El detalle de los acreedores comerciales y otras cuentas por pagar vigentes al cierre de los ejercicios es el siguiente:

Detalle	2022 M\$	2021 M\$
Retenciones previsionales y tributarias	2.668	4.740
Proveedores	6.690	1.699
Total	<u>9.358</u>	<u>6.439</u>

16. Venta de bienes y servicios

No aplica.

17. Contingencias y compromisos

No aplica.

18. Donaciones condicionales

No aplica.

19. Donaciones en especies

En 2022 se recibió aporte de Hasbro con Juguetes para las celebraciones del día del niño en los distintos hospitales donde se tiene presencia, para los niños que visitan la sala y también para los que sus padres visitan la sala y se encuentran hospitalizados como algún otro presente. También se recibió aporte en implementación de Jardín en Casa Van Buren y reacondicionar espacio común de descanso como lo es los sillones y espacio para niños que visitan.

20. Remuneraciones de los Directores, Consejeros y equipo ejecutivo

Remuneraciones y beneficios recibidos por el personal clave de la Fundación

La Fundación es administrada por un Directorio compuesto por 7 directores los cuales no han recibido remuneración alguna durante los años 2022 y 2021 respectivamente.

En la Administración existe un Comité ejecutivo que está compuesto por 3 integrantes:

Nombre	Cargo
Rosario Lavandero López	Directora Ejecutiva
Beatriz Lima Vicencio	Comunicaciones y Funraising
Lorena Escobar	Coordinadora de Administración y Salas Familiares

Los gastos relacionados con personal clave son los siguientes:

Concepto	2022 M\$	2021 M\$
Sueldo y salarios	86.764	72.133
Total	<u>86.764</u>	<u>72.133</u>

21. Patrimonio

a) Patrimonio inicial

A la fecha de constitución los fundadores efectuaron un aporte por M\$ xxxxxx. Los aportes posteriores que se reciben con algún nivel de recurrencia, como "cuotas" o "aportes" de "socios", se han abonado al estado de actividades de cada ejercicio, como ingresos operacionales. Aquellos aportes esporádicos, eventualmente recibidos para solventar necesidades patrimoniales, también se abonan a dicho estado en una línea separada, como una partida extraordinaria (4.80.3).

El capital inicial de Fundación para la Infancia Ronald McDonald's, según escritura de constitución de fecha 11 de mayo

de 1998, ascendió a M\$362 pagados en dicho acto íntegramente por su Socio fundador McDonald's de Chile S.A. El capital actual de la Fundación asciende a M\$17.814, al cual se incorporaron posterior a su constitución la capitalización de resultados y revalorizaciones permitidas antes de la aplicación de las NIIF. Posterior a la aplicación de la normativa NIIF el capital pagado se ha mantenido sin cambios.

b) Patrimonio reservado

Considerando que existen activos que, en la perspectiva de largo plazo, resultan imprescindibles para el normal desarrollo de las actividades de la organización, esta porción del patrimonio se puede utilizar exclusivamente para dichos fines. La composición de los activos reservados se resume a continuación:

	M\$
Activos circulantes	
Activos fijos (detalle en nota 10)	
Otros activos reservados	
Total patrimonio reservado	0

c) Patrimonio restringido

Conforme se señala en el Estado de Movimiento Patrimonial, existen restricciones que impiden el uso de determinados activos para fines distintos a los dispuestos en su origen, según se resumen a continuación:

	M\$
Activos circulantes	
Activos fijos (detalle en nota 10)	
Otros activos restringidos	
Total patrimonio restringido	0

22. Apertura de gastos y clasificación según estado de actividades

a. Apertura de resultados operacionales según restricciones

	Sin Restricciones	Ingresos Restringidos	Total
Ingresos Operacionales			
Públicos			0
Privados			0
Total ingresos operacionales	0	0	0
Gastos Operacionales			
Costo de Remuneraciones			0
Actividades Operacionales			0
Dirección y Administración			0
Depreciaciones			0
Castigo Incobrables			0
Costo venta de bs. y servicios.			0
Otros costos de proyectos			0
Total gastos operacionales	0	0	0
SUPERÁVIT (DÉFICIT)	0	0	0

b. Apertura por proyectos sujetos a rendición de cuentas

- c. **Apertura de actividades por área (opcional)**

23. Hechos relevantes

La Fundación no mantiene contingencias ni compromisos vigentes al 31 de diciembre de 2022 y 2021.

24. Eventos posteriores

Entre el 1 de enero de 2023 y la fecha de emisión de estos estados financieros, no han existido hechos posteriores que pudieran tener un efecto significativo en las cifras en ellos presentados, ni en la situación económica y/o financiera de la Fundación al 31 de diciembre de 2022.

5. Informe de terceros

Opinión de los auditores independientes

[unsupported image]

EY Chile Tel: +56 (2) 2676 1000
Avda. Presidente www.eychile.cl
Riesco 5435, piso 4,
Las Condes, Santiago
Señores
Socios y Directores

Fundación para la Infancia Ronald McDonald

Hemos efectuado una auditoría a los estados financieros adjuntos de Fundación para la Infancia Ronald McDonald, que comprenden los estados de situación financiera al 31 de diciembre de 2022 y 2021, y los correspondientes estados de resultados integrales, de cambios en el patrimonio y de flujos de efectivo por los años terminados en esas fechas, y las correspondientes notas a los estados financieros.

Responsabilidad de la Administración por los estados financieros

La Administración es responsable por la preparación y presentación razonable de estos estados financieros de acuerdo con Normas Internacionales de Información Financiera para Pequeñas y Medianas Entidades (NIIF para Pymes). Esta responsabilidad incluye el diseño, implementación y mantención de un control interno pertinente para la preparación y presentación razonable de estados financieros que estén exentos de representaciones incorrectas significativas, ya sea debido a fraude o error.

Responsabilidad del auditor

Nuestra responsabilidad consiste en expresar una opinión sobre estos estados financieros a base de nuestras auditorías. Efectuamos nuestras auditorías de acuerdo con normas de auditoría generalmente aceptadas en Chile. Tales normas requieren que planifiquemos y realicemos nuestro trabajo con el objeto de lograr un razonable grado de seguridad que los estados financieros están exentos de representaciones incorrectas significativas.

Una auditoría comprende efectuar procedimientos para obtener evidencia de auditoría sobre los montos y revelaciones en los estados financieros. Los procedimientos seleccionados dependen del juicio del auditor, incluyendo la evaluación de los riesgos de representaciones incorrectas significativas de los estados financieros, ya sea debido a fraude o error. Al efectuar estas evaluaciones de los riesgos, el auditor considera el control interno pertinente para la preparación y presentación razonable de los estados financieros de la entidad con el objeto de diseñar procedimientos de auditoría que sean apropiados en las circunstancias, pero sin el propósito de expresar una opinión sobre la efectividad del control interno de la entidad. En consecuencia, no expresamos tal tipo de opinión. Una auditoría incluye, también, evaluar lo apropiadas que son las políticas de contabilidad utilizadas y la razonabilidad de las estimaciones contables significativas efectuadas por la Administración, así como una evaluación de la presentación general de los estados financieros.

Consideramos que la evidencia de auditoría que hemos obtenido es suficiente y apropiada para proporcionarnos una base para nuestra opinión de auditoría.

Opinión





En nuestra opinión, los mencionados estados financieros presentan razonablemente, en todos sus aspectos significativos, la situación financiera de Fundación para la Infancia Ronald McDonald al 31 de diciembre de 2022 y 2021 y los resultados de sus operaciones y los flujos de efectivo por los años terminados en esas fechas de acuerdo con Normas Internacionales de Información Financiera para Pequeñas y Medianas Entidades (NIIF para Pymes).

[unsupported image]

Santiago, 05 de junio de 2023

6. Manifestación de responsabilidad de la Dirección

Los abajo firmantes se declaran responsables respecto de la integridad y veracidad de la información incorporada en el presente informe anual, referido al 31 de diciembre de 2022:

Nombre	Cargo	RUN	Firma
<u>Carlos Eduardo Gonzalez</u> <u>Ávila</u>	<u>Presidente</u>	<u>8.624.351-2</u>	
<u>Juan Santiago Muzzo</u> <u>Benavides</u>	<u>Vice Presidente</u>	<u>2.834.955-5</u>	
<u>Mariana del Carmen Tarrío</u>	<u>Secretario</u>	<u>22.690.130-2</u>	
<u>Macarena Alejandra Palma</u> <u>Feres</u>	<u>Tesorero</u>	<u>10.414.806-9</u>	
<u>Miguel Angel Oliva Soto</u>	<u>Director</u>	<u>6.054.408-5</u>	

En caso de no constar firmas rubricadas en este documento electrónico por favor marque la siguiente casilla:

Las firmas constan en documento original entregado al Ministerio de Justicia

Fecha: 28 de Agosto de 2023

