

PRESENTACIÓN ESTÁNDAR DE MEMORIA Y BALANCE DE ORGANIZACIONES DE LA SOCIEDAD CIVIL

FECU SOCIAL - 2020

Fecha de publicación:

Período reportado: 1° de Enero al 31 de Diciembre de 2020



1. Carátula

1.1 Identificación

a. Nombre de la Organización	Fundación para la Infancia Ronald McDonald
b. RUT de la Organización	74.325.400-7
c. Tipo de Organización	Fundación
d. Relación de Origen	Arcos Dorados Restaurantes de Chile Limitada
e. Personalidad Jurídica	Decreto Supremo N° 94200 del 07-09-2008 y N10869, del 03-01-2013
f. Domicilio de la sede principal	Amapolas 1290, oficina 301, Providencia
g. Representante legal	Carlos González Ávila – Rut:8.624.351-2
h. Sitio web de la organización	www.fundacionronald.cl
i. Persona de contacto	Macarena García Grez – macarena.garcia@casaronald.cl

1.2 Información de la organización

a. Presidente del Directorio	Carlos González Ávila – 8.624.351-2
b. Ejecutivo Principal	María Rosario Lavandero López, Rut 15.378.698-4, Directora ejecutiva
c. Misión / Visión	Crear, encontrar y apoyar programas que busquen mejorar la salud de los niños y sus familias
d. Área de trabajo	Salud, acogida diurna y nocturna, familias.
e. Público objetivo / Usuarios	Familias de niños que se encuentran en tratamientos médicos prolongados en los principales hospitales públicos del país y niños de zonas rurales o vulnerables y de difícil acceso a la salud.
f. Número de trabajadores	30 colaboradores con contrato indefinido.
g. Número de voluntarios	2 voluntarios, una en realización de talleres y otra en entrega de alimentación en Sala Familiar Roberto del Río

1.3 Gestión

		2020	2019			2020	2019
a. Ingresos Operacionales (en M\$)		277.371	172.960	d. Patrimonio (en M\$)		1.154.134	1.232.993
b. Privados (M\$)	Donaciones	262.371	113.500	e. Superávit o Déficit del Ejercicio (en M\$)		(78.059)	(195.255)
	Proyectos	15.000	59.460				
	Venta de bienes y servicios	-	-	f. Identificación de las tres principales fuentes de ingreso		Gran Día, RMHC COVID, Bingo Virtual	Gran Día, RMHC Global, Cena de Gala
	Otros (ej. Cuotas sociales)	-	-				
c. Públicos (M\$)	Subvenciones	-	-	g. N° total de usuarios (directos)		28.591	185.511
	Proyectos	-	-	h. Indicador principal de gestión (y su resultado)		Usuarios y familias, usuarios hospital, niños en zonas de vulnerabilidad	Usuarios y familias, usuarios hospital, niños en zonas rurales
	Venta de bienes y servicios	-	-				

2. Información general y de contexto

2.1 Carta del máximo responsable de la organización

2020 fue un año que cambió la historia. Cambió la forma de vivir, la forma de relacionarnos y cambió por completo las vidas de las personas de todo el mundo, en un abrir y cerrar de ojos.

El que comenzó como un año normal, con un Chile recuperándose de la crisis social y enfrentando nuevos procesos políticos, se convirtió, en los primeros días de marzo, en un año marcado por el inicio de una pandemia de nivel mundial. Por primera vez nos vimos enfrentados a una enfermedad que no sólo era capaz de matar a quienes se contagiaban de ella, sino que además era de tan fácil propagación que la mascarilla pasó a ser un elemento fundamental en nuestras vidas.

Y así también cambió nuestro trabajo. O por lo menos, nos obligó a hacer cambios que aseguraran la salud de quienes utilizaban nuestros programas. Por primera vez en más de 45 años de existencia, Ronald McDonald House Charities dio la orden, en todo el mundo, de cerrar las puertas de todos los programas hasta que la situación mundial mejorara. En nuestro caso fue la primera vez, en más de 15 años, en que debimos cerrar las puertas de nuestras Salas Familiares, por seguridad y compromiso con nuestros beneficiarios.

Luego, pasaron varias semanas de conversaciones y evaluaciones con los Hospitales hasta que comenzamos a operar nuevamente. Con aforos reducidos, programas de reapertura con pasos y etapas, gráficas nuevas, mascarillas, controles al ingreso y una serie de cambios tendientes a asegurar la salud de todos, familias, niños, personal de la Sala y del Hospital.

En nuestro caso hubo programas que demoraron más de un mes en abrir y otras que hasta el día de hoy aún no podemos volver a poner en marcha. Lo mismo pasó con nuestra Unidad Pediátrica Móvil que debió suspender sus operativos y se mantuvo sin funcionar gran parte del año.

Nuestra planificación de eventos para el año también cambió. Nos quedamos con algunas actividades a medias, y tuvimos que innovar en las formas y dinámicas que nos permitieran obtener un poco de ingresos para financiar un año diferente y difícil.

Si algo podemos destacar del año 2020 en todos los sentidos, fue la capacidad de responder a la urgencia. La determinación con la que nos tomamos los procesos y la dedicación que pusimos en desarrollar propuestas de reinserción para cada uno de nuestros programas. Somos conscientes de que el rubro de nuestro trabajo fue uno de los más afectados, y por lo mismo trabajamos de la mano junto a RMHC por desarrollar propuestas de reapertura que aseguraran la salud de nuestros beneficiarios, colaboradores y cercanos. Esto nos llevó a cerrar el año con cero contagios al interior de nuestros programas, y apenas una persona de nuestro equipo contagiada, que pudo recuperarse bien.

Nuestras personas fueron muy importantes durante 2020 y en ellas pusimos todo el esfuerzo, para que nadie perdiera el trabajo, y para entregar la seguridad y confianza necesarias para su bienestar. Trabajamos con ellas en capacitaciones, charlas y actividades grupales; pero también aseguramos su sueldo y sus puestos de trabajo. Cerramos el año con la confianza de haber hecho nuestro mayor esfuerzo en sacar adelante un año difícil no sólo financieramente, sino también operativamente. Con la tranquilidad de haber establecido las bases de nuestro trabajo en tiempos de pandemia, con la seguridad de haber encontrado una forma de trabajar que asegure la salud de quienes estamos involucrados en nuestros programas. Y con la confianza de un 2021 que nos permita ir retomando, lentamente, los números y las visitas de las familias, tal como lo hacíamos anteriormente.

2.2 Estructura de Gobierno

DIRECTORIO	
Nombre y RUT	Cargo
Carlos González Ávila, RUT 8.624.351-2	Presidente
Juan Muzzo Benavides, RUT 2.834.995-5	Vice-Presidente
Mariana del Carmen Tarrío, RUT 22.690.130-2	Secretario
Macarena Palma Feres, RUT 10.414.806-9	Tesorero
Miguel Oliva Soto, RUT 6.054.408-5	Director

Nuestra Fundación cuenta, desde el año 2012, con un directorio externo, conformado por personas que, de manera gratuita y desinteresada ofrecen parte de su tiempo y conocimiento para el bienestar de la Fundación, velando por su crecimiento y el cumplimiento de la Planificación Estratégica.

Actualmente el Directorio se encuentra conformado por 5 personas desde el 2018. Cada uno de ellos participa activamente en comités: comité Fundraising, comité financiero, comité médico, comité planificación estratégica y comité recursos humanos. Estos comités se reúnen varias veces al año, según la necesidad de cada uno de sus temas y están conformados por uno a cuatro miembros.

El Comité Fundraising vela por aumentar los recursos de la Fundación, desarrollando propuestas que busquen aumentar la recaudación de fondos y el conocimiento de nuestro trabajo. Por otro lado, el comité financiero vela por el buen uso de los recursos y actúa como un ente externo de revisión y auditoría del uso de fondos. El comité médico regula todas las decisiones que se toman respecto a la implementación de programas de la Fundación, validando su funcionamiento y justificación, proponiendo algunas ideas y velando por mantener los estándares mínimos que se nos solicitan para operar. El comité planificación estratégica fue creado el último año, con el fin de generar los debates y discusiones que permitan implementar una nueva planificación estratégica, ya que la anterior finalizaba el 2016 con la implementación del programa Unidad Pediátrica Móvil.

Y, por último, el comité recursos humanos se crea el año 2016 con el fin de transparentar los procesos vinculados a Recursos Humanos. Desde la creación de la Fundación hasta el año 2015 fue la empresa McDonald's quien regulaba ciertos procesos que desde 2016 asume con independencia la Fundación. De esta forma el comité apoya la definición de una estrategia de Recursos Humanos, los procesos de evaluación y de modificaciones salariales.

Los directores de la Fundación son elegidos por un período de 4 años, renovables automáticamente. Sin embargo, el 10% debe cambiarse en un período de 5 años. Por lo mismo, durante el 2018 se asume la renuncia de dos miembros y se invita a participar a dos nuevos miembros. La selección de los nuevos miembros incluyó su presentación en el Directorio y la aprobación de cada uno de ellos por mayoría.

Actualmente la Fundación se encuentra con sus estatutos actualizados desde abril del 2019, que representan el quehacer de la Fundación y responden a las necesidades que como Institución van apareciendo. El Directorio sesiona tres veces al año, además de las reuniones periódicas que tienen los comités para generar avances en los temas correspondientes y poder presentar propuestas concretas en las reuniones, donde los avances son sometidos a aprobación del resto de los miembros, en 2020 esto fue alterado y sólo se pudo reunir un par de veces vía Zoom, pero con firmas de actas presenciales.

2.3 Estructura Operacional

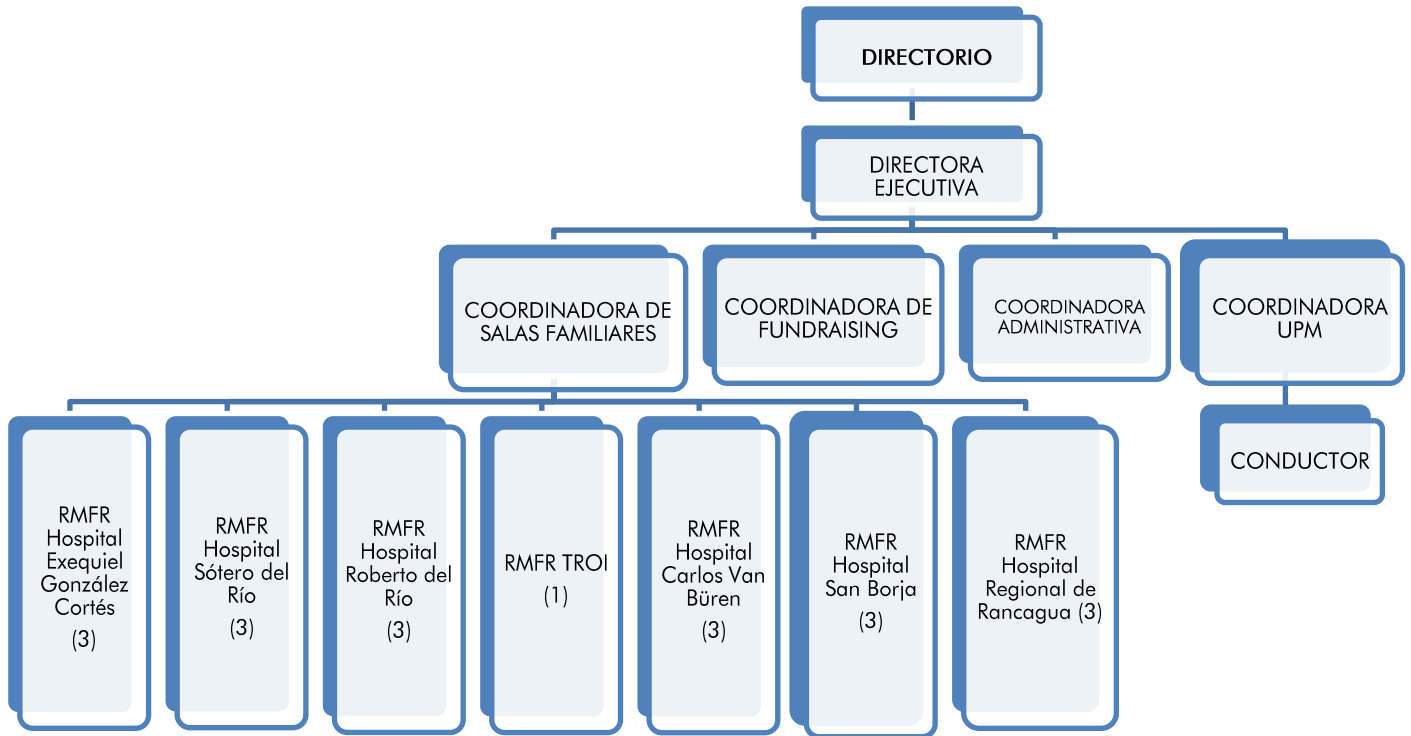

La Fundación para la Infancia Ronald McDonald es miembro de Ronald McDonald House Charities, organización ubicada en Estados Unidos. En su capítulo en Chile, la Fundación cuenta con Siete Salas Familiares ubicadas en la Región Metropolitana (5), Región de Valparaíso (1) y Región de O’higgins (1), esta última sala se encontraba pendiente dado el traslado efectuado del hospital antiguo al nuevo Hospital Regional de Rancagua. Además a partir del año 2018 comienza a funcionar la Unidad Pediátrica Móvil (UPM).

La Fundación para la Infancia Ronald McDonald cuenta con un directorio externo, el que junto a la Dirección Ejecutiva vela por el cumplimiento del plan estratégico. Por otro lado, dentro del equipo de la fundación se constituyen los siguientes cargos y roles: Se cuenta con la figura de una Coordinadora de Fundraising, quien es responsable de la recaudación de fondos y el desarrollo de alianzas estratégicas para el funcionamiento de la Fundación. Además el equipo cuenta con una coordinadora administrativa, quien se encarga de manejar los pagos oportunos y regularizaciones de la fundación, trabaja en conjunto con todos los equipos y resguardando el cumplimiento de las normas. También, de forma remota o en oficina coordinando salidas a terreno, trabaja la Coordinadora del Programa Unidad Pediátrica Móvil, quien es responsable por el cumplimiento del programa en comunidades rurales y en condiciones de vulnerabilidad social, trabajando en conjunto con el Chofer de la UPM y realizando atenciones médicas.

Además se encuentra la Coordinadora del Programa de Salas Familiares y RR.HH, quien se encarga del buen desempeño de las Salas Familiares, además de manejar todos los recursos humano de la fundación tanto como contratos, permisos, sueldos, entre otros. Cada una de las salas cuenta con un equipo de trabajo que mantiene el funcionamiento y administración de estas. Las sala familiares funcionan con diversos horarios, ajustados según la cantidad de gente que las visita en el día y según las restricciones que se exigen tanto del gobierno cómo de los hospitales dados los protocolos ante la emergencia sanitaria por Covid-19. En relación al funcionamiento de las salas familiares : La Sala Familiar de Centro Oncopediátrico y de Transplante de Médula Ósea Ambulatoria Integral (TROI) funciona con un solo funcionario de Lunes a Viernes en horario diurno, sin embargo debido a la pandemia, al momento que entró Santiago en cuarentena (26 de Marzo del 2020), la sala debió cerrar su

funcionamiento físico a petición de TROI, velando por la protección sanitaria de los niños y niñas, la sala continúa cerrada pero su funcionaria realiza intervenciones de entrega de alimentos, kit de higiene y juguetes a las familias de los niños y niñas hospitalizados.

La sala Hospital Carlos Van Buren funciona con 7 personas, una supervisora, tres asistentes diurnos y tres asistentes nocturnos que cuidan y acompañan a las familias durante la noche, esto se debe porque, a diferencia de otras salas, la Sala de Valparaíso posee habitaciones donde las familias pueden alojar, requiriendo la presencia del personal 24 horas, los 7 días de la semana. En Marzo al igual que TROI la sala debió cerrar sus puertas por la pandemia, retomando su funcionamiento, enfocado a los equipos médicos para que tuvieran un lugar grato donde descansar a partir de 2021, Pero por temas hospitalarios delicados en Troi no autorizaron la apertura de la sala, con el fin de disminuir población flotante. Por otro lado, las salas ubicadas en los siguientes hospitales: Hospital Roberto del Río, Hospital Exequiel González Cortés y Regional de Rancagua debieron parar su funcionamiento en marzo 2020 y retomar a partir de Septiembre, Mayo y Diciembre 2020 a través de la autorización por parte de cada Hospital, contando con todas las medidas sanitarias para evitar la exposición a contagios. Mientras que la sala ubicada en el hospital San Borja y Sótero retomó su funcionamiento para equipos médicos en Junio y Mayo respectivamente, ocurriendo un incendio en el hospital durante enero 2021, situación que continúa inhabilitando el trabajo presencial en respectiva sala.

2.4 Valores y/o Principios

Los valores de la Fundación para la Infancia Ronald McDonald, se encuentran definidos a nivel global. Para todo el mundo y en cualquier país donde la Fundación opere los valores son:

- Lideramos con compasión.
- Nos enfocamos en las necesidades críticas de los niños y sus familias.
- Celebramos la diversidad de nuestra gente y nuestros programas.
- Valoramos nuestra herencia y legado.
- Operamos con responsabilidad y transparencia.

2.5 Principales Actividades y Proyectos

a. Actividades

La Fundación para la Infancia Ronald McDonald, es una fundación que se encuentra presente en Chile y en el mundo y cuyo objetivo radica en promover la recuperación de niños a través del acompañamiento y presencia de su familia en esta difícil etapa. Para ellos, la Fundación cuenta con tres programas: Casas Ronald McDonald, Salas Familiares Ronald McDonald y Unidad Pediátrica Móvil.

En Chile, la Fundación lleva más de diez años trabajando en el programa Salas Familiares Ronald McDonald y en 2018 se comenzó a trabajar en el Programa de Unidad Pediátrica Móvil, durante el año 2019 se comenzó a construir la sala familiar de Rancagua la cual se inauguró en Enero del 2020. En este tiempo, ya contamos con 7 Salas Familiares en las ciudades de Santiago, Valparaíso y Rancagua.

Una Sala Familiar es un espacio construido al interior de un hospital público y que busca entregarles a los padres de niños hospitalizados, un espacio donde recuperar su cotidianeidad. Para esto, cuentan con baño, ducha, comedor, living, cocina y sala de estar, los que pueden ser usados por los padres durante todo el día. La Sala Familiar de Valparaíso es la única en Chile que además cuenta con habitaciones. De esta forma se permite que padres que provienen de lugares lejanos a la ciudad, puedan alojar en la sala pudiendo mantenerse más cerca de sus hijos mientras ellos se encuentran hospitalizados. Por su parte la UPM, busca acercar la salud a niños, que se encuentran principalmente en comunas rurales o de difícil acceso, a través de un camión adaptado promoviendo la salud bucal y medicina familiar, realizando los controles médicos y dentales a niños, niñas y adolescentes de las comunidades participantes.

b. Proyectos

NOMBRE DEL PROYECTO	Sala Familiar Ronald McDonald Hospital San Borja
Público Objetivo / Usuarios	Familias de niños que se encuentran en tratamientos médicos.
Objetivos del proyecto	Acoger a las familias brindándoles un espacio de descanso y donde poder satisfacer sus necesidades básicas.
Número de usuarios directos alcanzados	Durante el 2020 acogimos a 5.256 personas, obteniendo 7.891 visitas.
Resultados obtenidos	Atención del 9% de las familias de niños hospitalizados, con 3.724 Familias recibidas.
Actividades realizadas	Acogida diaria de familias se alcanzó a trabajar solo el primer trimestre del año 2020
Lugar geográfico de ejecución	Hospital San Borja Arriarán, Santiago.

La Sala Familiar Ronald McDonald Hospital San Borja: Se encuentra ubicada al interior del Hospital en el segundo piso, contando con un comedor de 8 mesas y 4 sillas cada uno, un refrigerador y un pequeño espacio habilitado con microondas, hervidor, lavaplatos y loza para utilizar libremente por los padres y familiares de los niños. Cuenta con dos baños, uno de ellos habilitado con ducha. Y una sala de estar con sillones, para que los padres puedan tomar un descanso. Se encuentra funcionando de 8:00 a 20:00 horas, sin embargo solo pudo atender los tres primeros meses del 2020, ya que por pandemia cerró y se autorizó su reapertura para el personal médico en un horario acotado desde junio 2020 de 08:30 a 14:30.

NOMBRE DEL PROYECTO	Sala Familiar Ronald McDonald Hospital Exequiel González Cortés
Público Objetivo / Usuarios	Familias de niños que se encuentran en tratamientos médicos.
Objetivos del proyecto	Acoger a las familias brindándoles un espacio de descanso y donde poder satisfacer sus necesidades básicas.
Número de usuarios directos alcanzados	Durante el 2020 acogimos a 5.544 personas, obteniendo 8.188 visitas.
Resultados obtenidos	Atención del 12% de las familias de niños hospitalizados, con 4.152 familias recibidas.
Actividades realizadas	Acogida diaria de familias y personal médico.
Lugar geográfico de ejecución	Hospital Exequiel González Cortés, San Miguel.

La Sala Familiar Ronald McDonald Hospital Exequiel González Cortés: Se encuentra ubicada al interior del Hospital, contando con un comedor de 4 mesas y 4 sillas cada uno, un refrigerador y un pequeño espacio habilitado con microondas, hervidor, lavaplatos y loza para utilizar libremente por los padres, familiares de los niños y en segundo semestre por personal médico autorizado. Los baños están fuera de la Sala, por el espacio reducida de esta. Su funcionamiento es de lunes a viernes 08.00 a 20.00 y fin de semana 09.00 a 19.00 horas, sin embargo solo pudo atender los tres primeros meses del 2020, ya que por pandemia cerró y se autorizó su reapertura en mayo del 2020, con horario acotado de lunes a domingo de 12:00 a 14:00hrs, con protocolos estrictos supervisados por el hospital.

NOMBRE DEL PROYECTO	Sala Familiar Ronald McDonald Hospital Sótero del Río
Público Objetivo / Usuarios	Familias de niños que se encuentran en tratamientos médicos.
Objetivos del proyecto	Acoger a las familias brindándoles un espacio de descanso y donde poder satisfacer sus necesidades básicas.
Número de usuarios directos alcanzados	Durante el 2020 acogimos a 4.156 personas, obteniendo 5.777 visitas.
Resultados obtenidos	Atención del 10% de las familias de niños, con 2.458 familias recibidas.
Actividades realizadas	Acogida diaria de familias y personal médico.
Lugar geográfico de ejecución	Hospital Sótero del Río, Puente Alto.

Sala Familiar Ronald McDonald Hospital Sótero del Río: Se encuentra al interior de las dependencias del Hospital, pero a diferencias de otras Salas Familiares, ésta se encuentra en el exterior, contando con un espacio construido por la Fundación. Este espacio cuenta con recepción, sala de estar con dos sofás y una televisión, comedor con 3 mesas y 4 sillas cada mesa. Un pequeño espacio habilitado con microondas, hervidor, refrigerador, lavaplatos y loza para utilizar libremente por los padres y familiares de los niños. Finalmente, un baño. Esta sala recibe a familias hospitalizadas y ambulatorias del Hospital, abriendo sus puertas de lunes a viernes de 08.00 AM a 20.00 PM y sábado y domingo de 09.00 AM a 19.00 PM, sin embargo solo pudo atender los tres primeros meses del 2020, ya que por pandemia cerró y se autorizó su reapertura en Mayo del 2020, con horario acotado de lunes a viernes de 8:30 a 14:30 hrs., con protocolos estrictos supervisados por el hospital para el personal médico.

NOMBRE DEL PROYECTO	Sala Familiar Ronald McDonald Hospital Roberto del Río
Público Objetivo / Usuarios	Familias de niños que se encuentran en tratamientos médicos.
Objetivos del proyecto	Acoger a las familias brindándoles un espacio de descanso y donde poder satisfacer sus necesidades básicas.
Número de usuarios directos alcanzados	Durante el 2020 acogimos a 5.799 personas, obteniendo 7.634 visitas.
Resultados obtenidos	Atención del 7% de las familias de niños, con 3.560 familias acogidas.
Actividades realizadas	Acogida diaria de familias y personal médico.
Lugar geográfico de ejecución	Hospital Roberto del Río, Independencia.

Sala Familiar Ronald McDonald Hospital Roberto del Río: Se encuentra al interior de las dependencias del Hospital, al igual que la Sala ubicada en el Hospital Sótero del Ríos, se encuentra en los patios, al costado de los estacionamientos del Hospital. El espacio construido por la Fundación cuenta con recepción, sala de estar, dos amplios sillones y una televisión, comedor con 4 mesas y 4 sillas respectivamente, una mesa alta con 4 pisos, y un pequeño espacio habilitado con microondas, hervidor, refrigerador, lavaplatos y loza para utilizar libremente por los padres y familiares de la Sala. Además, posee, un espacio de descanso donde se encuentran dos sofás donde los padres y familiares puedan dormir. La Sala cuenta con dos baños, uno de ellos con ducha con agua caliente. Esta sala mantiene un libre acceso para familiares de cualquier niño en tratamiento ambulatorio u hospitalizado en el recinto. Se mantiene abierta de lunes a viernes de 08.00 AM a 20.00, y sábado y domingo de 09.00 AM a 19.00 PM, pero solo pudo atender los tres primeros meses del 2020, ya que por pandemia cerró y se autorizó su reapertura en septiembre del 2020, con horario acotado de lunes a viernes de 9:00 a 15:00 hrs., con protocolos estrictos supervisados por el hospital.

NOMBRE DEL PROYECTO	Sala Familiar Ronald McDonald Centro TROI Hospital Luis Calvo Mackenna
Público Objetivo / Usuarios	Familias de niños que se encuentran en tratamientos médicos.
Objetivos del proyecto	Acoger a las familias brindándoles un espacio de descanso y donde poder satisfacer sus necesidades básicas.
Número de usuarios directos alcanzados	Durante el 2020 pudimos acoger a 4.254 personas, obteniendo 4.507 visitas.
Resultados obtenidos	Atención del 18% de las familias de niños que se atienden en Troi, con 1.901 familias acogidas.
Actividades realizadas	Acogida diaria de familias y personal médico.
Lugar geográfico de ejecución	Hospital Luis Calvo Mackenna, Providencia.

Sala Familiar Ronald McDonald Centro TROI Hospital Luis Calvo Mackenna: Se encuentra al interior del Centro TROI, al lado del hall central. Sus usuarios, a diferencia de los otros hospitales, son padres y familiares de niños que van a tratamientos ambulatorios oncológicos, que pueden tomar varias horas o el día completo. Esta Sala Familiar cuenta con recepción, comedor con 4 mesas y 3 sillas cada una, un amplio espacio habilitado con microondas, horno eléctrico, hervidor, refrigerador, lavaplatos y loza para ser utilizado libremente por los padres y familiares de los niños. Finalmente, cuenta con un baño sin ducha. Nuestras Salas Familiares adaptan sus horarios al lugar donde se encuentran, en este caso, funciona de lunes a viernes hasta las 16:00 horas, pero solo pudo atender los tres primeros meses del 2020, ya que por pandemia cerró y no se autorizó su reapertura en el 2020, pero se compromete la entrega de colaciones mensuales.

NOMBRE DEL PROYECTO	Sala Familiar Ronald McDonald Hospital Regional de Rancagua
Público Objetivo / Usuarios	Familias de niños que se encuentran en tratamientos médicos.
Objetivos del proyecto	Acoger a las familias brindándoles un espacio de descanso y donde poder satisfacer sus necesidades básicas.
Número de usuarios directos alcanzados	Durante el 2020 pudimos acoger a 2.751 personas, obteniendo 4.594 visitas.
Resultados obtenidos	Atención del 4% de las familias de niños que se atienden, con 3.724 familias acogidas.
Actividades realizadas	Acogida diaria de familias y personal médico.
Lugar geográfico de ejecución	Hospital regional de Rancagua, Región de O'higgins

Sala Familiar Ronald McDonald Hospital regional de Rancagua: Tras varios años desde el traslado del Hospital al nuevo edificio, finalmente se concretó el sueño de reabrir la Sala Familiar en la ciudad de Rancagua. Esta nueva Sala Familiar tiene una capacidad para atender 35 personas simultáneamente y se ubica en el tercer piso del hospital junto a la Unidad de Cuidados Intensivo de Pediatría, en el sector norte del Hospital, pero solo pudo atender los tres primeros meses del 2020, ya que por pandemia cerró y se autorizó su reapertura en diciembre del 2020 de 8.30 a 14.30 de lunes a domingo.

NOMBRE DEL PROYECTO	Unidad Pediátrica Móvil (UPM)
Público Objetivo / Usuarios	Niños, niñas y Adolescentes en edad escolar.
Objetivos del proyecto	Favorecer el acceso a la salud de niñas y niños en zonas Rurales.
Número de usuarios directos alcanzados	En 2020 se atendieron a 214 niños.
Resultados obtenidos	Se obtuvo 340 atenciones totales de las cuales el 67% corresponde a atención dental y un 33% a atención de otros profesionales de la salud.
Actividades realizadas	Atención Dental, de enfermería y nutricional.
Lugar geográfico de ejecución	Al rededores y sectores Vulnerables de la Región Metropolitana, cómo Til Til y Bajos de Mena en Puente Alto.

UPM: La unidad Pediátrica Móvil es un camión adaptado para realizar controles de promoción, preventivos y tratamientos restaurativos de salud. Por una parte cuenta con un box acondicionado para realizar atención dental y otro sector para la atención de medicina general. Arribó a Chile en agosto de 2017, comenzando a operar en 2018 solo con atención dental y desde 2019, vinculando atención de enfermería y nutricional. El programa cuenta con un chofer y una coordinadora. Esta última responsable de coordinar cada uno de los operativos, generar lazos con Municipios y asegurar el funcionamiento correcto del camión y atención de enfermería en terreno, mientras que chofer de la unidad vela por las mantenciones técnicas y operativas de la máquina. La UPM cuenta con sistema eléctrico y potable autónomo, autoclave para la esterilización de instrumental, materiales e insumos necesarios para aportar y contribuir en las alianzas médicas y dentales junto a los municipios. De la misma manera, que las salas familiares, la UPM cuenta con protocolos de bioseguridad para continuar con funcionamiento sin riesgo a contagio de Covid-19.

NOMBRE DEL PROYECTO	Sala Familiar Ronald McDonald Hospital Carlos Van Büren
Público Objetivo / Usuarios	Familias de niños que se encuentran en tratamientos médicos.
Objetivos del proyecto	Acoger a las familias brindándoles un espacio de descanso y donde poder satisfacer sus necesidades básicas. Ofrecer a familias de sectores lejanos, alojamiento para poder mantenerse cerca de sus hijos.
Número de usuarios directos alcanzados	Durante el 2020 acogimos a 5.256 personas. Con un total de 7.281 Visitas.
Resultados obtenidos	Atención del 9% de las familias de niños hospitalizados, con 3.724 familias acogidas.
Actividades realizadas	Acogida diaria de familias.
Lugar geográfico de ejecución	Hospital Carlos Van Büren, Región de Valparaíso.

Sala Familiar Ronald McDonald Hospital Carlos Van Büren: Se encuentra al interior del Hospital, al costado del Club Escolar, en el sector superior del recinto. Esta Sala de opera las 24 horas del día y los 365 días del año. Posee dos habitaciones con 1 camarote con dos camas. Cuenta con 3 baños, uno de ellos con ducha. Posee un sector de cocina amoblada, con horno eléctrico, microondas, hervidor y loza para el uso de los padres, además de un refrigerador. Tiene una recepción que opera las 24 horas y una sala de estar amplia con sofás, televisor y computador con acceso a internet para el uso de los padres, pero solo pudo atender los tres primeros meses del 2020, ya que por pandemia cerró y no se autorizó su reapertura en el 2020.

2.6 Identificación e Involucramiento con Grupos de Interés

Grupo de interés	Forma de relacionamiento
Hospitales	Un grupo de interés muy importante para nosotros son los hospitales, ya que ellos son los principales beneficiarios de nuestro trabajo. Por lo mismo, nos preocupamos de mantenernos siempre en contacto con ellos a través de boletines o de reuniones con parte de sus equipos.
Donantes / Empresas	Nuestra principal fuente de ingresos es, actualmente, las empresas. Es gracias a ellas que podemos implementar nuestros programas. Por lo mismo mantenemos una comunicación fluida con ellas a través de Newsletter y reuniones periódicas. Les enviamos comunicaciones y material corporativo.
McDonald's	Como parte de la familia McDonald's mantenemos una relación cercana con ellos, informando, en cada una de las reuniones que realizan con sus equipos, nuestros avances y resultados. Con ellos nos involucramos a través de un voluntariado corporativo, que nos facilita el contar con mano de obra para realizar muchas tareas importantes para las familias.
Comunidad de Organizaciones Solidarias	A través de nuestra participación en la comunidad, accedemos a una importante red de trabajo, donde intentamos mantenernos activos y participar lo más que podamos.
Personas	A través de campañas como Gran Día intentamos mantenernos cerca del público en general. A ellos queremos llegar y darles a conocer nuestro trabajo de manera que nos apoyen y participen activamente de nuestras actividades masivas que buscan generar recursos para la Fundación y sus programas.
MINSAL	El Ministerio de Salud es una figura importante para nosotros en nuestro trabajo. Periódicamente nos reunimos con ellos para informarles de nuestras actividades y mantenernos al tanto de las políticas y procedimientos que se van implementando. Esto ya que nuestro desafío es ir manteniendo nuestros programas al día, siendo siempre coherentes con las necesidades que van apareciendo y las políticas que se van implementando.
Municipios	Con el programa UPM, se trabaja en estrecha relación con municipios, mediante convenio con el alcalde, el cual consta de cláusulas como el alojamiento, alimentación, personal y eliminación de residuos del camión. Luego se realiza una resolución para el funcionamiento en la zona de carácter rural o de difícil acceso para la atención de niños.

2.7 Prácticas relacionadas con la evaluación/medición de la satisfacción de los usuarios y resultados obtenidos

Como fundación, entregamos a los padres la posibilidad de dar a conocer sus opiniones y sugerencias a través de libros que se encuentran a disposición de ellos en cada una de las Salas. Es la supervisora de cada Sala la encargada de realizar una revisión y hacerle llegar estos comentarios a la Coordinadora de Programa.

Los resultados obtenidos durante los últimos años ubican a la fundación en una muy buena evaluación de parte de los padres, quienes valoran el espacio y el servicio brindado, dándole relevancia a la calidad de los productos ofrecidos, como lo son el té, café y productos brindados por el convenio con red de alimentos.

Las personas agradecen el espacio brindado, también a través de las Redes Sociales, Hasta el 2019 realizamos una encuesta de satisfacción de usuarios, levantando información relevante respecto a la calidad del servicio entregado en las Salas.

Entre las sugerencias aparecen temas como: aumentar espacios de las salas, sumar electrodomésticos, extender horarios de funcionamiento, incorporar más baños, incorporar wifi y computadores, camas, televisores, etc.

Para la Fundación la opinión y satisfacción de los usuarios es fundamental, es a partir de esta información desde dónde han surgido renovaciones hechas en los programas, como la implementación de refrigeradores más grandes, instalación de duchas en algunas salas, incorporación de hornos eléctricos y también incorporar Wifi en cada una de las salas.

2.8 Participación en redes y procesos de coordinación con otros actores

La principal red con la que trabajamos y nos encontramos permanentemente coordinados, es Ronald McDonald House Charities. Como parte de la red de la Fundación a nivel mundial, participamos activamente de las instancias de encuentro y desarrollo que se ofrecen. Participamos en reuniones cada tres meses con los países del continente y liderados por RMHC. Además, todos los años nos reunimos ya sea a nivel mundial o continental. También se generan instancias de capacitación mensuales, a las que nos sumamos a través de videoconferencias.

Otra red con la que trabajamos es la Comunidad de Organizaciones Solidarias. Con ellos nos mantenemos al tanto de las dinámicas y procesos que se vive en el mundo de las ONG'S. Además, nos ofrece oportunidades de desarrollo y crecimiento para el personal y nos mantiene en coordinación con otras Fundaciones y organizaciones. También nos ha permitido generar alianzas con otras Fundaciones y participar en reuniones que buscan generar incidencia de las fundaciones en políticas públicas.

A través de las asistentes sociales de los hospitales, nos vinculamos con la comunidad que las rodea. Debido al trabajo que desarrollamos es de suma importancia para nosotros mantenerlos al día de las políticas implementadas por los hospitales, con el fin de trabajar en la misma línea. Lo mismo sucede con los números de atenciones del hospital, gracias al cual elaboramos nuestros indicadores de cumplimiento mensual.

2.9 Reclamos o Incidentes

A la fecha no registramos incidentes ni reclamos. Sin embargo, si llegan a ocurrir eventualidades, los usuarios de las salas familiares tienen a disposición un libro de reclamo, sugerencia o felicitaciones a la vista, para que las personas escriban su situación y la coordinadora de salas familiares, se contacte con el usuario, ya que ella visita y revisa a lo menos cada 15 días cada una de las salas y finalmente tome las acciones pertinentes con el equipo. De no querer seguir este camino el usuario por alguna razón, en las salas familiares existen diarios murales o informativos, en el cual se muestra el contacto de la coordinadora pudiendo así relacionarse directamente. Una última alternativa con las cuales se puede sentir más cómoda el usuario es tomar contacto mediante página web o redes sociales activas de la fundación, como twitter, Instagram y Facebook.

Los protocolos si bien son conocidos a nivel general, se cumplen y son dirigidos por RMHC, se trabaja en el establecimiento y consolidación de estos mediante la creación de las normativas de salas familiares, con el respaldo de RMHC, con las normas aprobadas y designados por el capítulo que se imparte aquí en Chile y realizando las modificaciones para que se encuentre aprobado e implementado.

2.10 Indicadores de gestión ambiental

A la Fecha, no se manejan indicadores de gestión ambiental que se encuentren directamente relacionados con el funcionamiento de las salas familiares o unidad pediátrica móvil, ya que dado las condiciones de funcionamiento de la sala familiar los residuos son trabajados directamente por el hospital en convenio. Lo que respecta a la UPM se obtienen residuos de carácter orgánico, que se entrega a CESFAM de la localidad trabajada por normativa sanitaria, y agua sucia que se debe depositar por normativa sanitaria directamente al alcantarillado según convenio con el municipio que se trabaja.

Sin embargo, para reducir el impacto ambiental, se mantiene un convenio vigente con Recupac S.A, la cual se encarga del retiro de residuos de algunos locales de McDonald's, con el cual trae este beneficio de reciclaje, pudiendo transformar el residuo en un elemento útil, evitando así que el desperdicio vaya directamente a la basura común.

3. Información de desempeño

3.1 Objetivos e Indicadores de Gestión

CUADRO OBJETIVO GENERAL

Objetivo general	Indicador principal de gestión	Resultado
Acoger a familias de niños que se encuentran en tratamientos médicos en hospitales públicos.	<i>Cantidad de Visitas correspondiente a las familiares acogidos en las Salas Familiares.</i>	<i>40.013 visitas totales en Salas Familiares.</i>
Controlar médica y Dentalmente a niños de comunidades rurales o con difícil acceso en Til Til y Puente Alto en bajos de Mena.	<i>Cantidad de Niños atendidos.</i>	<i>214 niños en total atendidos.</i>

CUADRO OBJETIVOS ESPECÍFICOS

Objetivo específico	Indicador	Resultado
Acoger a la mayor cantidad de familias en relación a los niños que se encuentran hospitalizados.	<i>Cantidad de familias acogidas / Cantidad de niños hospitalizados.</i>	<i>18.109 familias acogidas. 9% de las familias hospitalizadas acogidas.</i>
Entregar opción real de alojamiento a familias que deben permanecer con sus hijos hospitalizados en Valparaíso.	<i>Cantidad de alojamientos / Capacidad total de alojamiento de la Sala.</i>	<i>203 Días/cama ocupadas, lo que equivale a una ocupación superior al 15%, con una estadía promedio de 7 días.</i>

3.2 Indicadores Financieros

CUADRO DE INDICADORES FINANCIEROS

a. Ingresos Operacionales (en M\$)	2020	2019
- Con restricciones	-	-
- Sin restricciones	277.371	172.960
TOTAL DE INGRESOS OPERACIONALES	277.371	172.960

b. Origen de los ingresos operacionales:

$\frac{\text{Ingresos provenientes del extranjero}}{\text{Total de ingresos operacionales}} \times 100$	27,5%	22,8%
---	-------	-------

c. Otros indicadores relevantes:

$\frac{\text{Donaciones acogidas a beneficio tributario}}{\text{Total de ingresos operacionales}} \times 100$	66%	52%
$\frac{\text{Gastos administrativos}}{\text{Gastos operacionales}} \times 100$	8,7%	14%
$\frac{\text{Remuneración principales ejecutivos}}{\text{Total remuneraciones}} \times 100$	34%	29%

4. Estados Financieros

A. Balance General al 31 de Diciembre de 2020 (Estado de Posición Financiera)

ACTIVOS	2020 M\$	2019 M\$
Circulante		
4.11.1 Disponible: Caja y Bancos	700.374	803.131
4.11.2 Inversiones Temporales	60.402	32.938
4.11.3 Cuentas por Cobrar		
4.11.3.1 Donaciones por Recibir	-	-
4.11.3.2 Subvenciones por Recibir	-	-
4.11.3.3 Cuotas Sociales por Cobrar (Neto)	-	-
4.11.3.4 Otras cuentas por cobrar (Neto)	-	583
4.11.4 Otros activos circulantes		
4.11.4.1 Existencias		-
4.11.4.2 Impuestos por recuperar		-
4.11.4.3 Gastos pagados por anticipado		-
4.11.4.4 Otros	4.614	2.709
4.11.5 Activos con Restricciones		-
4.11.0 Total Activo Circulante	765.390	839.361

Fijo		
4.12.1 Terrenos	-	-
4.12.2 Construcciones	-	-
4.12.3 Muebles y útiles	166.709	130.339
4.12.4 Vehículos	406.801	406.801
4.12.5 Otros activos fijos	-	-
4.12.6 (-) Depreciación Acumulada	(177.172)	(132.214)
4.12.7 Activos de Uso Restringido		-
4.12.0 Total Activo Fijo Neto	396.338	404.926

Otros Activos		
4.13.1 Inversiones	-	-
4.13.2 Activos con Restricciones	-	-
4.13.3 Otros	-	-
4.13.0 Total Otros Activos	0	0

4.10.0 TOTAL ACTIVOS	1.161.728	1.244.287
-----------------------------	------------------	------------------

PASIVOS	2020 M\$	2019 M\$
Corto plazo		
4.21.1 Obligación con Bancos e Instituciones Financieras	-	-
4.21.2 Cuentas por Pagar y Acreedores varios	6.794	11.294
4.21.3 Fondos y Proyectos en Administración	-	-
4.21.4 Otros pasivos		
4.21.4.1 Impuesto a la Renta por Pagar	-	-
4.21.4.2 Retenciones	-	-
4.21.4.3 Provisiones	-	-
4.21.4.4 Ingresos percibidos por adelantado	-	-
4.21.4.5 Otros	-	-
4.21.0 Total Pasivo Corto Plazo	6.794	11.294

Largo Plazo		
4.22.1 Obligaciones con Bancos e Instituciones Financieras	-	-
4.22.2 Fondos y Proyectos en Administración	-	-
4.22.3 Provisiones	-	-
4.22.4 Otros pasivos a largo plazo	-	-
4.22.0 Total Pasivo a Largo Plazo	0	0

4.20.0 TOTAL PASIVO	6.794	11.294
----------------------------	--------------	---------------

PATRIMONIO		
4.31.1 Sin Restricciones	1.154.934	1.232.993
4.31.2 Con Restricciones Temporales		-
4.31.3 Con Restricciones Permanentes		-
4.31.0 TOTAL PATRIMONIO	1.154.934	1.232.993

4.30.0 TOTAL PASIVO Y PATRIMONIO	1.161.728	1.244.287
---	------------------	------------------

B. Estado de Actividades 1° de Enero al 31 de Diciembre de 2020

	2020 M\$	2019 M\$
Ingresos Operacionales		
4.40.1 Privados		
4.40.1.1 Donaciones	262.371	133.745
4.40.1.2 Proyectos	15.000	39.215
4.40.1.3 Venta de bienes y servicios	-	-
4.40.1.4 Otros	-	-
4.40.2 Estatales		
4.40.2.1 Subvenciones	-	-
4.40.2.2 Proyectos	-	-
4.40.2.3 Venta de bienes y servicios	-	-
4.40.0 Total Ingresos Operacionales	277.371	172.960
Gastos Operacionales		
4.50.1 Costo de Remuneraciones	227.396	235.540
4.50.2 Gastos Generales de Operación	39.177	54.944
4.50.3 Gastos Administrativos	28.622	49.276
4.50.4 Depreciación	44.958	40.195
4.50.5 Castigo de incobrables	-	-
4.50.6 Costo directo venta de bienes y servicios	-	-
4.50.7 Otros costos de proyectos específicos	16.653	11.514
4.50.0 Total Gastos Operacionales	356.806	391.469
4.60.0 Superávit (Déficit) Operacional	(79.435)	(218.509)
Ingresos No Operacionales		
4.41.1 Renta de inversiones	7.472	16.618
4.41.2 Ganancia venta de activos	-	-
4.41.3 Indemnización seguros	-	-
4.41.4 Otros ingresos no operacionales	-	6.636
4.41.0 Total Ingresos No Operacionales	7.472	23.254
Egresos No Operacionales		
4.51.1 Gastos Financieros	-	-
4.51.2 Por venta de activos	-	-
4.51.3 Por siniestros	-	-
4.51.4 Otros gastos no operacionales	(6.096)	-
4.51.0 Total Egresos No Operacionales	(6.096)	-
4.61.0 Superávit (Déficit) No Operacional	1.376	23.254
4.62.1 Superávit (Déficit) antes de impuestos	(78.059)	(195.255)
4.62.2 Impuesto Renta	-	-
4.62.0 Déficit / Superávit del Ejercicio (Debe ir en la carátula)	(78.059)	(195.255)

C. Estado de Flujo de Efectivo 1° de Enero al 31 de Diciembre de 2020

	2020 M\$	2019 M\$
Flujo de efectivo proveniente de actividades operacionales		
4.71.1 Donaciones recibidas	277.371	172.960
4.71.2 Subvenciones recibidas		
4.71.3 Cuotas sociales cobradas		
4.71.4 Otros ingresos recibidos	44.958	40.196
4.71.5 Sueldos y honorarios pagados (menos)	(227.396)	(235.540)
4.71.6 Pago a proveedores (menos)	(161.320)	(129.968)
4.71.7 Impuestos pagados (menos)		
4.71.0 Total Flujo Neto Operacional	(66.387)	(152.352)
Flujo de efectivo proveniente de actividades de inversión		
4.72.1 Venta de activos fijos		
4.72.2 Compra de activos fijos (menos)	(36.370)	(5.391)
4.72.3 Inversiones de largo plazo (menos)		
4.72.4 Compra / venta de valores negociables (neto)		
4.72.0 Total Flujo Neto de Inversión	(36.370)	(5.391)
Flujo de efectivo proveniente de actividades de financiamiento		
4.73.1 Préstamos recibidos		
4.73.2 Intereses recibidos		
4.73.3 Pago de préstamos (menos)		
4.73.4 Gastos financieros (menos)		
4.73.5 Fondos recibidos en administración		
4.73.6 Fondos usados en administración (menos)		
4.73.0 Total Flujo de financiamiento	-	-
4.70.0 Flujo Neto Total	(102.757)	(157.743)
4.74.0 Variación neta del efectivo	(102.757)	(157.743)
4.74.1 Saldo inicial de Efectivo y Efectivo Equivalente	803.131	960.874
4.74.2 Saldo final de Efectivo y Efectivo Equivalente	700.374	803.131

D. Tabla IFAF 1 de Enero al 31 de Diciembre de 2020

Objeto ONG:			
	Código del proyecto	Año 2020 M\$	Total M\$
1.- Saldo inicial para el período			
1.1.- En efectivo		803.131	803.131
1.2.- En especies			
TOTAL SALDO INICIAL			803.131
2.- ENTRADAS (DONACIONES - TRANSFERENCIAS) DEL PERÍODO			
2.1.- Donaciones o transferencias superiores a US\$ 20.000		74.742	74.742
2.2.- Donaciones o transferencias con objetivos específicos			
2.3.- Donaciones o transferencias inferiores a US\$ 20.000		126.462	126.462
2.4.- Ingresos propios		76.167	76.167
3.- TOTAL PAGOS DEL PERÍODO			
3.1.- Pagos realizados a proyectos con objetivos específicos			(380.128)
3.2.- Transferencias a otras OSFL			
3.3.- Pagos realizados a proyectos en general		351.506	351.506
3.4.- Pagos por gastos de administración y generales		28.622	28.622
4.- SALDO FINAL			
		700.374	700.374

E. Notas Explicativas a los Estados Financieros

Cabe destacar que como miembros de Ronald McDonald House Charities, debemos cumplir con ciertos estándares mínimos de funcionamiento que aseguren la permanencia en el tiempo de la Fundación. Por lo mismo, somos llamados a trabajar fuertemente en la revisión de nuestras finanzas de manera de tener fondos suficientes, anualmente, para asegurar la operación de dos años de todos nuestros programas. Esta decisión se toma debido a la responsabilidad y compromiso que tiene la fundación no sólo con sus donantes, sino también con sus beneficiarios y trabajadores, asegurando que, de enfrentar una situación crítica donde no existan ingresos de ningún tipo, la fundación asegurará su funcionamiento por un período mínimo de dos años.

El Número de trabajadores: En el 2020 debido a las rotaciones del personal y personal con licencias médicas, se consideran en promedio 28 colaboradores total activo al unísono, contando a personal administrativo. Estos se dividen según área y Programa:

1. Hospital Regional de Rancagua
Se consideran 3 personas en esta Sala Familiar.
2. Exequiel González Cortés
Se consideran 4 personas en esta Sala Familiar, funcionando de manera normal 2, una persona con licencia médica continua y una persona con permiso sin goce de sueldo.
3. Roberto del Río
Se consideran 3 personas en esta Sala Familiar.
4. Sótero del Río
Se consideran 3 personas en esta Sala Familiar.
5. TROI
Se considera 1 persona en esta Sala Familiar.
6. Carlos Van Büren, Valparaíso
Se considera a 7 personas para cubrir los turnos 24/7, los 365 días del año.
7. San Borja
Se considera a 3 personas en esta Sala Familiar
8. UPM (Unidad Pediátrica Móvil)
Se consideran 2 Personas en este programa.
9. Administración
Se consideran 4 personas para el área y un personal de aseo de oficina contratado a honorarios.

1. Formación y actividades de la entidad

La Fundación para la Infancia Ronald McDonald, es una organización sin fines de lucro, se conformó según escritura pública del 11 de mayo de 1998 ante el Notario Público de Santiago doña Maria Gloria Acharan Toledo, inscrita en el Ministerio de Justicia con la Personalidad Jurídica N° 777, como una entidad sin fines de lucro.

El objeto de la Fundación es llevar a cabo obras de caridad, educacionales y científicas en beneficio de la comunidad, especialmente menores.

Actividades generales incluyen las funciones necesarias para prestar apoyo a las actividades de los programas que desarrolla la organización y las administrativas incluyen la supervisión, la gestión empresarial, mantenimiento de registros financieros, presupuestos, gestión de recursos humanos, y otras actividades similares que garanticen un ambiente de trabajo adecuado.

Las Salas Familiares Ronald McDonald, son lugares construidos al interior de hospitales públicos, que permiten a los padres acompañar, apoyar y mantenerse junto a sus hijos mientras están en tratamientos médicos. Para las familias, las Salas Familiares se han convertido en su segundo hogar donde vienen en busca de un descanso, recuperar fuerzas, compartir experiencias y sentirse acompañados.

En Chile, Fundación para la Infancia Ronald McDonald cuenta con 7 Salas Familiares Ronald McDonald en los principales hospitales del país:

- Hospital Exequiel González Cortés.
- Hospital San Borja Arriarán.
- Complejo Asistencial Doctor Sótero del Río.
- Hospital de Niños Roberto del Río.
- Centro TROI del Hospital Luis Calvo Mackenna.
- Hospital Carlos Van Büren de Valparaíso.
- Hospital Regional de Rancagua.

Las Salas Familiares son espacios acogedores, construidos al interior de los hospitales y que cuentan con todo lo necesario para asegurar la comodidad de las familias, como baño, cocina, comedor, ducha, zona de descanso y sala de estar. Además, en el caso de Valparaíso, contamos con dos habitaciones, habilitadas con dos camas cada una, para recibir a familias que vienen de sectores lejanos y deben permanecer junto a sus hijos, ahorrándoles tiempos de viaje y gastos de alojamiento. Se encuentran abiertas los 365 días del año, salvo situaciones excepcionales producto de la pandemia de Covid-19.

Desde el 2017 que se trabajó en la implementación además de una UPM (Unidad Pediátrica Móvil), la cual en el 2018 comenzó a funcionar, se trabajó en brindarle salud a los niños de comunidades rurales, tanto en Chimbarongo como San Fernando mediante el camión adaptado que viajó 3.900 Kilómetros. Éste camión trabaja con la coordinadora, que busca crear conexión directa con municipalidades y comunidades rurales o de difícil acceso. Su objetivo es brindar atención médica y dental, así realizar las prestaciones necesarias, que por lejanía no se brindan, desde 2019 se trabajó cómo en los otros años tanto lo Dental cómo también se incorpora la atención Nutricional y familiar. En el 2020 por temas del post estallido social y comienzo de pandemia, no se pudo poner en funcionamiento el camión como lo esperado, sin embargo, se pudo acudir a localidades cercanas como lo fue Til Til y en la comunidad de Bajos de Mena en Puente Alto.

2. Criterios Contables Aplicados

a. Período Contable

Los Estados Financieros de Fundación para la Infancia Ronald McDonald's (en adelante Estados Financieros) cubren los ejercicios terminados al 31 de diciembre de 2020 y 2019.

b. Criterios de contabilidad

Los presentes estados financieros al 31 de diciembre de 2020 y 2019 fueron preparados de acuerdo con Normas Internacionales de Información Financiera para Pequeñas y Medianas Entidades (NIIF para Pymes) emitidas por el International Accounting Standards Board (IASB), y representan la adopción integral, explícita y sin reservas de las referidas normas internacionales.

La información contenida en estos estados financieros es responsabilidad de la Administración de la Fundación, que manifiesta expresamente que se han aplicado en su totalidad los principios y criterios incluidos en las NIIF para Pymes.

Los Estados Financieros han sido aprobados por el Comité de Finanzas del Directorio de la Fundación con fecha 8 de abril de 2021.

c. Criterio de reconocimiento de ingresos

Los ingresos se reconocen en base devengada y son respaldados con Certificados de Donación acogidos al Artículo 46 del DL 3063 en los casos que corresponda. Dichas donaciones son recibidas principalmente de Arcos Dorados Restaurantes de Chile Ltda. y sus franquiciados, además de distintas instituciones y particulares en los eventos que realiza la Fundación durante el año.

d. Bases de conversión y reajuste

- Moneda funcional y de presentación

La Fundación mantiene sus registros contables oficiales en pesos chilenos que es la moneda funcional y de presentación de la Fundación. Los presentes estados financieros están expresados en miles de pesos chilenos.

- Transacciones y saldos

Las transacciones en moneda extranjera fueron convertidas a pesos chilenos a los tipos de cambio vigentes a las fechas de las transacciones.

Las pérdidas y ganancias en monedas distintas a pesos chilenos que resultan de la liquidación de estas transacciones y de la conversión a los tipos de cambio de cierre de los activos y pasivos monetarios denominados en dichas monedas, se reconocen en el estado de resultados.

Los activos y pasivos en moneda extranjera han sido traducidos a pesos chilenos a los tipos de cambios vigentes al cierre de cada ejercicio.

El tipo de cambio usado es de \$ 710,95 y \$ 748,74 por US\$ 1 al 31 de diciembre de 2020 y 2019 respectivamente.

.

e. Activo Fijo

Los mobiliarios y equipos se registran en el momento de su adquisición al costo incluyendo todos los gastos incurridos en la preparación para su uso destinado.

Se capitalizan aquellos costos que cumplen con el criterio del reconocimiento de activos.

Los costos incurridos que no prolongan la capacidad productiva o vida útil de un activo se consideran como gastos de mantenimiento y reparación, y se contabilizan como costos en el período.

La depreciación comienza cuando los activos se encuentran disponibles para su uso.

Una vez que los mobiliarios y equipos se encuentran disponibles para su uso, su valor se calcula usando el costo menos la depreciación acumulada y las pérdidas por deterioro aplicable.

Las tasas anuales de depreciación de categorías importantes de activos se detallan como sigue:

Muebles y equipos	5 años
Vehículos	20 años

Los mobiliarios y equipos han sido valorizados al costo. Las depreciaciones han sido calculadas sobre la base del método lineal teniendo en cuenta los años de vida útil remanente de los bienes.

f. Criterios de valorización de inversiones

La Sociedad clasifica sus activos financieros dentro de esta categoría cuando el objetivo de las inversiones realizadas es obtener rentabilidad a corto plazo dada la variación de los precios de mercado. El valor del activo se registra financieramente como activo corriente en la fecha de negociación.

Estos activos se valorizan a valor razonable, y la variación de éstos se registra en el Estado de Resultados Integral por Función según sea un aumento de valor (utilidad) o como una disminución de valor (pérdida).

g. Reconocimiento de pasivos y provisiones

- Acreedores comerciales y otras cuentas por pagar

Acreedores comerciales y otras cuentas por pagar corrientes se reconocen a su valor nominal, ya que su plazo medio de pago es reducido.

- Provisiones

Las provisiones se reconocen cuando:

- La Sociedad tiene una obligación presente, ya sea legal o implícita, como resultado de sucesos pasados.
- Es probable que vaya a ser necesaria una salida de recursos para liquidar la obligación;
- El importe sea estimado de forma fiable.

3. Caja y Bancos

La composición del rubro es la siguiente:

Detalle	2020	2019
	M\$	M\$
Banco de Chile Pesos	71.895	103.598
Banco de Chile USD	114.044	120.106
Depósitos a plazo	514.435	579.427
Total efectivo y equivalente de efectivo	<u>700.374</u>	<u>803.131</u>

4. Inversiones y Valores Negociables

La composición del rubro es la siguiente:

31 de diciembre de 2020

	Institución	N° Cuotas	M\$
Fondos Mutuos Pesos Serie L(*)	Banco de Chile	16.071,6634	26.076
Fondos Mutuos Pesos Serie M(*)	Banco de Chile	13.106,0178	34.326
Total activos financieros corrientes			60.402

31 de diciembre de 2019

	Institución	N° Cuotas	M\$
Fondos Mutuos Pesos Serie M (*)	Banco de Chile	13.106,0178	32.938
Total activos financieros corrientes			32.938

(*) Corresponden a Fondos Mutuos de Inversión clasificados como de Mediano y Largo Plazo.

5. Fuentes de financiamiento y aportes por cobrar

El detalle de los deudores comerciales es el siguiente:

Detalle	2020	2019
	M\$	M\$
Donaciones comprometidas	-	583
Deterioro por incobrabilidad	-	-
Deudores comerciales (neto)	-	583

El movimiento del deterioro por incobrabilidad es el siguiente:

Detalle	2020	2019
	M\$	M\$
Saldo Inicial	-	-
Constitución de nuevas provisiones	-	-
Recuperaciones del período	-	-
Castigos del período	-	-
Saldo Final	-	-

6. Contingencias y Compromisos

La Sociedad no mantiene otras contingencias ni compromisos vigentes al 31 de diciembre de 2020 y 2019.

7. Ingresos de Actividades Ordinarias

El detalle de las donaciones recibidas es el siguiente:

		2020	2019
		M\$	M\$
Donaciones McDía Feliz	(i)	109.760	14.542
Donación cena de gala	(ii)	47.508	37.319
Aportes particulares	(iii)	7.427	12.815
Campaña alcancías	(iv)	2.388	10.277
Campaña de socios	(v)	4.621	4.849
Programa de alianzas	(vi)	7.000	7.200
Campeonato de golf	(vii)	7.500	26.498
Recursos de Proyectos	(viii)	15.000	39.215
Aportes casa Ronald McDonald	(ix)	76.167	20.245
Total		277.371	172.960

- I. Corresponde a la donación recibida desde Arcos Dorados y empresas franquiciadas por concepto de venta de BigMac, los cuales son respaldados por certificados de donación acogidos al Artículo 46 del Decreto Ley 3.063 y otros aportes recaudados en la campaña McDía Feliz.
- II. Corresponde a las donaciones recibidas en la Cena de Gala benéfica organizada directamente por la Fundación, los cuales son respaldados por certificados de donación acogidos al Artículo 46 del Decreto Ley 3.063 y también donaciones de personas naturales.
- III. Aportes menores realizados por distintas vías de recaudación.
- IV. Aportes realizados por clientes de locales McDonald's en las alcancías dispuestas para estos efectos, cuyos fondos son retirados por una empresa recaudadora externa.
- V. Donaciones anónimas y desinteresadas, entregadas por un aporte mensual voluntario a nuestra fundación.
- VI. Apoyo de empresas que aportan con sus productos y servicios profesionales, tanto para la proyección, construcción y mantención de nuestros programas es fundamental para nuestro funcionamiento.
- VII. Corresponde a las donaciones recibidas en la organización de un campeonato de Golf, incluyendo los bienes recibidos para ser entregados como premio en dicho evento.
- VIII. Son participaciones en proyectos concursables de UPS y Fundación Careno.
- IX. Corresponde a las donaciones recibidas desde la organización Casa Ronald McDonald de Estados Unidos por la implementación de Salas Familiares en Chile. En el 2019 el aporte corresponde a la apertura de la sala familiar en el hospital regional de Rancagua y el aporte del 2020 tiene por objetivo cubrir la disminución de ingresos producto de la pandemia de Covid-19 y los gastos de las salas familiares que estuvieron cerradas.

8. Remuneraciones de los Directores, Consejeros y equipo Ejecutivo

La Fundación es administrada por un Directorio compuesto por 7 Directores los cuales no han recibido remuneración alguna durante los años 2020 y 2019 respectivamente.

En la Administración existe un Comité ejecutivo que está compuesto por 3 integrantes:

Nombre	Cargo
Rosario Lavandero López	Directora Ejecutiva
Beatriz Lima Vicencio	Comunicaciones y Fundraising
Lorena Escobar	Coordinadora de Salas Familiares y Recursos Humanos

Los gastos relacionados con personal clave son los siguientes:

Concepto	2020 M\$	2019 M\$
Sueldo y salarios	78.198	71.652
Total	<u>78.198</u>	<u>71.652</u>

9. Cambios Patrimoniales

a. Variaciones Patrimoniales

	Sin Restricciones	Restricciones Temporales	Restricciones Permanentes	Total
Patrimonio Inicial	1.232.993			1.232.993
Trasposos por término de restricciones				
Variación según Estado de Actividades	(78.059)			(78.059)
Otros movimientos (excepcional, se deben explicitar al pie)				
Patrimonio Final	1.154.934			1.154.934

b. Término de Restricciones

	Sin Restricciones	Con Restricciones Temporales	Con Restricciones Permanentes
Expiración plazo de restricciones			
Cumplimiento de los requerimientos impuestos por el donante			
Cumplimiento de las restricciones por la adquisición de los bienes indicados			

c. Descripción de las restricciones que pesan sobre el patrimonio

- No existen Restricciones, sobre el patrimonio. Sin embargo se debe contemplar 2 años de funcionamiento.

10. Apertura de gastos por proyectos y clasificación según Estado de Actividades

a. Apertura de resultados operacionales según restricciones

	Sin Restricciones	Restricciones Temporales	Restricciones Permanentes	Total
Ingresos Operacionales				
Públicos				
Privados	277.371			
Total ingresos operacionales	277.371			277.371
Gastos Operacionales				
Costo de Remuneraciones	227.396			
Gastos Generales de Operación	39.177			
Gastos Administrativos	28.622			
Depreciaciones	44.958			
Castigo Incobrables	-			
Costo directo venta de bienes y servicios	-			
Otros costos de proyectos	16.653			
Total gastos operacionales	(356.806)			(356.806)
SUPERAVIT (DEFICIT)				(79.435)

b. Apertura por proyecto

	Proyecto 1	Proyecto 2	Proyecto 3	Uso general	Total
Ingresos					
Privados				277.371	277.371
Públicos					0
Ingresos operacionales totales					277.371

Gastos					
Directos:					
Costo de remuneraciones					227.396
Gastos generales de operación					39.177
Gastos de administración					28.622
Otros					61.611

Indirectos: (distribución)					
Costo de remuneraciones					0
Gastos generales de operación					0
Gastos administración					0
Otros					0
Egresos Totales					(356.806)
SUPERAVIT (DEFICIT) OP.					(79.435)

11. Eventos Posteriores

Entre el 1 de enero de 2021 y la fecha de emisión de estos estados financieros, no han existido hechos posteriores que pudieran tener un efecto significativo en las cifras en ellos presentados, ni en la situación económica y/o financiera de la Fundación al 31 de diciembre de 2020, sin embargo, cabe señalar que durante el año 2021, se han mantenido aún algunos efectos y repercusiones en Chile producto de la pandemia COVID-19, dado algunas medidas de confinamiento determinado por la autoridad, lo que ha afectado la movilidad de la población, lo que sin embargo ha afectado disminuciones significativas en las donaciones recibidas por la Fundación hasta esta fecha.

5. Manifestación de responsabilidad de la dirección e Informe de terceros

“Los abajo firmantes se declaran responsables respecto de la veracidad de la información incorporada en el presente informe anual, referido al 31 de diciembre de 2020”:

Nombre	Cargo	RUT	Firma
Carlos Eduardo Gonzalez Ávila	Presidente	8.624.351-2	_____
Juan Santiago Muzzo Benavides	Vice- Presidente	2.834.995-5	_____
Mariana del Carmen Tarrío	Secretario	22.690.130-2	_____
Macarena Alejandra Palma Feres	Tesorero	10.414.806-9	_____
Miguel Angel Oliva Soto	Director	6.054.408-5	_____

En caso de no constar firmas rubricadas en este documento electrónico por favor marque la siguiente casilla

Las firmas constan en documento original entregado al Ministerio de Justicia

La información financiera contenida en este reporte está respaldada con los estados Financieros al 31 de diciembre 2020 y 2019, construidos por EY Audit Spa.

Fecha: 30 de Julio de 2021